

**UNIVERSIDAD PERUANA DE CIENCIAS E INFORMÁTICA**  
**FACULTAD DE CIENCIAS EMPRESARIALES Y DE NEGOCIOS**  
**CARRERA PROFESIONAL DE CONTABILIDAD, AUDITORÍA Y FINANZAS**



**TESIS:**

“Gestión contable y su incidencia en el cumplimiento de las obligaciones tributarias  
En la Empresa T. Muelle Centro del Perú E.I.R.L 2022”

**AUTORA:**

Bach. Palomino Campos, Eva Nelida

**PARA OBTAR EL TÍTULO PROFESIONAL DE:**  
**CONTADOR PÚBLICO**

**ASESOR:**

Mg. Hermoza Ochante, Rubén Edgar

ID ORCID: 0000-0003-4769-0101

DNI: 42037740

**LIMA-PERU**

**2024**

## INFORME DE SIMILITUD

**INFORME DE SIMILITUD****N°047-2024-UPCI-FCEYN-REHO-T**

**A** : **MG. HERMOZA OCHANTE RUBÉN EDGAR**  
Decano (e) de la Facultad de Ciencias Empresariales y de Negocios

**DE** : **MG. HERMOZA OCHANTE, RUBEN EDGAR**  
Docente Operador del Programa Turnitin

**ASUNTO** : Informe de evaluación de Similitud de Tesis:  
**BACHILLER PALOMINO CAMPOS, EVA NELIDA**

**FECHA** : Lima, 6 de agosto de 2024.

---

Tengo el agrado de dirigirme a usted con la finalidad de informar lo siguiente:

1. Mediante el uso del programa informático **Turnitin** (con las configuraciones de excluir citas, excluir bibliografía y excluir oraciones con cadenas menores a 20 palabras) se ha analizado la Tesis titulada: **“GESTION CONTABLE Y SU INCIDENCIA EN EL CUMPLIMIENTO DE LAS OBLIGACIONES TRIBUTARIAS EN LA EMPRESA T. MUELLE CENTRO DEL PERU E.I.R.L 2022”**, presentado por la Bachiller **PALOMINO CAMPOS, EVA NELIDA**.
2. Los resultados de la evaluación concluyen que la Tesis en mención tiene un **ÍNDICE DE SIMILITUD DE 18%** (cumpliendo con el artículo 35 del Reglamento de Grado de Bachiller y Título Profesional UPCI aprobado con Resolución N° 373-2019-UPCI-R de fecha 22/08/2019).
3. Al término análisis, la Bachiller en mención **PUEDE CONTINUAR** su trámite ante la facultad, por lo que el resultado del análisis se adjunta para los efectos consiguientes

Es cuanto hago de conocimiento para los fines que se sirva determinar.

Atentamente,

A handwritten signature in blue ink, appearing to read "Hermoza", is written over a horizontal dotted line.

MG. HERMOZA OCHANTE, RUBEN EDGAR  
Universidad Peruana de Ciencias e Informática  
Docente Operador del Programa Turnitin

*Adjunto:*

- \*Recibo digital turnitin*
- \*Resultado de similitud*

## DEDICATORIA

Con todo mi cariño a mi familia, a mi amado hijo Raúl que fue motivación e inspiración para seguir adelante con esta carrera y superarme cada día más y así poder tener un futuro mejor.

A mi amiga Luz, quien sin esperar nada a cambio compartió su conocimiento, alegrías y tristezas, durante estos años de estudio para que este sueño se haga realidad.

## AGRADECIMIENTO

Primeramente, doy gracias a Dios, quien me ha dado la fortaleza para seguir adelante en los momentos difíciles y poder culminar esta carrera

Igualmente agradezco a la Universidad Peruana de Ciencias e Informática (UPCI), por brindarme la oportunidad de realizar un sueño y poder culminar con éxito.

A todos mis docentes que han sido parte de mi camino universitario, les quiero agradecer por transmitirme los conocimientos necesarios para hoy poder estar aquí. y presentar mi tesis ante el respetable jurado y poder optar mi título de contador público.

## PRESENTACION

Señores integrantes del jurado de la Universidad Peruana de Ciencias e Informática presento mi tesis que tiene como título “GESTIÓN CONTABLE Y SU INCIDENCIA EN EL CUMPLIMIENTO DE LAS OBLIGACIONES TRIBUTARIAS DE LA EMPRESA T. MUELLE CENTRO DEL PERÚ E.I.R.L.2022” he llevado a cabo este estudio de acuerdo al reglamento de Grado y Título Profesional de la Universidad Peruana de Ciencias e Informática, aprobado por Resolución N° 373-2019-UPCI-R para su evaluación a juicio profesional ,y me permita la oportunidad de obtener el título profesional de contador público.

Lima 12 de mayo 2024

**Eva Nélica Palomino Campos**

Bachiller en Contabilidad, Auditoria y Finanzas

## ÍNDICE

<b>CARATULA .....</b>	<b>i</b>
<b>INFORME DE SIMILITUD.....</b>	<b>ii</b>
<b>DEDICATORIA.....</b>	<b>iii</b>
<b>AGRADECIMIENTO .....</b>	<b>iv</b>
<b>PRESENTACION .....</b>	<b>v</b>
<b>ÍNDICE.....</b>	<b>vi</b>
<b>ÍNDICE DE TABLAS .....</b>	<b>viii</b>
<b>INDICE DE GRÁFICOS.....</b>	<b>x</b>
<b>RESUMEN.....</b>	<b>xii</b>
<b>ABSTRACT .....</b>	<b>xiii</b>
<b>I. INTRODUCCIÓN.....</b>	<b>14</b>
1.1. Realidad Problemática.....	14
1.2. Planteamiento del problema .....	15
1.2.1 Problema general.....	15
1.2.2. Problemas específicos .....	15
1.3. Hipótesis de la investigación .....	15
1.3.1. Hipótesis general .....	15
1.4. Objetivos de la investigación.....	16
1.4.1. Objetivo general .....	16
1.4.2. Objetivos específicos.....	16
1.5. Variables, dimensiones e indicadores .....	16
1.6. Justificación del estudio .....	17
1.7. Antecedentes Nacionales e Internacionales .....	18
1.8. Marco Teórico .....	20
<b>II. METODO .....</b>	<b>23</b>
2.1. Tipo y diseño de investigación .....	23
2.2. Población.....	23
2.3. Muestra.....	23
2.4. Técnica de recolección de datos .....	23
2.5. Validez y confiabilidad de instrumentos.....	24

2.6. Procesamiento y análisis de datos.....	27
2.7. Aspectos éticos.....	27
<b>III. RESULTADOS .....</b>	<b>28</b>
3.1. Resultados descriptivos .....	28
3.2. Prueba de normalidad.....	56
3.3. Contrastación.....	57
<b>IV. DISCUSION .....</b>	<b>63</b>
<b>V.CONCLUSIONES .....</b>	<b>65</b>
<b>VI.RECOMENDACIONES.....</b>	<b>66</b>
<b>REFERENCIAS BIBLIOGRÁFICAS.....</b>	<b>67</b>
<b>ANEXOS.....</b>	<b>69</b>
<b>Anexo 1. Matriz de consistencia .....</b>	<b>70</b>
<b>Anexo 2. Instrumentos de recolección de datos.....</b>	<b>71</b>
<b>Anexo 3. Base de datos.....</b>	<b>73</b>
<b>Anexo 4. Evidencia de similitud.....</b>	<b>74</b>
<b>Anexo 5. Autorización de publicación en repositorio.....</b>	<b>78</b>

## ÍNDICE DE TABLAS

<b>Tabla 1.</b> Dimensiones e indicadores de gestión contable .....	16
<b>Tabla 2.</b> Dimensiones e indicadores de Obligación tributaria.....	17
<b>Tabla 3.</b> Procesamiento de datos .....	24
<b>Tabla 4.</b> Estadísticas de fiabilidad .....	25
<b>Tabla 5.</b> Análisis de confiabilidad del instrumento .....	25
<b>Tabla 6.</b> Valores de Cronbach en caso de eliminar ítems.....	26
<b>Tabla 7.</b> Resultado p1. Considera usted que las herramientas tecnológicas son importantes para el crecimiento económico de la empresa. ....	28
<b>Tabla 8.</b> Resultado p2. Considera usted que la empresa debería capacitar a los trabajadores para una mejor gestión en sus funciones.....	30
<b>Tabla 9.</b> Resultado p3. Considera que la empresa cumple adecuadamente el manejo de gestión con los documentos Contables.....	31
<b>Tabla 10.</b> Resultado p 4. Es importante conocer la dinámica del PCGE al momento de realizar el registro de operaciones, para un adecuado proceso contable. ....	32
<b>Tabla 11.</b> Resultado p5.-Considera Ud. que el teletrabajo permite tener un horario flexible.....	33
<b>Tabla 12.</b> Resultado p6.-Ser tele trabajador interfiere sus obligaciones laborales con su vida familiar.....	34
<b>Tabla 13.</b> Resultado p7.-Considera usted que la informalidad laboral afecta el crecimiento económico del ciudadano. ....	35
<b>Tabla 14.</b> Resultado p8.-Tiene conocimiento oportuno de los aportes al sistema de pensiones de parte de su empleador. ....	36
<b>Tabla 15.</b> Resultado p9.-Cree usted que la empresa clasifica y analiza adecuadamente el registro de compras.....	38
<b>Tabla 16.</b> Resultado p10.-La empresa tiene conocimiento oportuno sobre las actualizaciones de las normas tributarias cuando realiza los registros de compras.....	39
<b>Tabla 17.</b> Resultado p. 11.-Considera factible tener un sistema propio de facturación para le emisión de sus comprobantes de venta. ....	40



<b>Tabla 18.</b> Resultado p 12.-La empresa cumple adecuadamente con las normales legales en los registros de ventas. ....	41
<b>Tabla 19.</b> Resultado p. 13.-La empresa se acoge al beneficio tributario del IGV justo.	42
<b>Tabla 20.</b> Resultado p 14.-Considera que la empresa paga un alto importe de IGV.....	44
<b>Tabla 21.</b> Resultado p.15.-En su opinión tiene conocimiento que si no declara en su fecha según el cronograma de vencimiento implica una multa.....	45
<b>Tabla 22.</b> Resultado p.16.-La empresa ha pagado intereses por no pagar el impuesto a la renta en su fecha de vencimiento.....	46
<b>Tabla 23.</b> Resultado p.17.-Considera importante el registro único del contribuyente para la lucha con la informalidad. ....	47
<b>Tabla 24.</b> Resultado p18.-La empresa tiene una percepción adecuada sobre la normativa tributaria peruana.....	48
<b>Tabla 25.</b> Resultado p.19.-La empresa durante el ejercicio ha cumplido oportunamente el pago de los impuestos.....	49
<b>Tabla 26.</b> Resultado p.20.-Considera Ud. que la empresa cumple responsablemente con el pago de sus impuestos .....	50
<b>Tabla 27.</b> Resultado p.21.-Revisa diariamente su buzón Sunat para verificar las notificaciones que envía Sunat. ....	51
<b>Tabla 28.</b> Resultado p.22.-En una fiscalización la empresa ha presentado toda información a la Sunat.....	52
<b>Tabla 29.</b> Resultado p23.-Considera usted que los valores morales, evitarían la evasión tributaria.....	53
<b>Tabla 30.</b> Resultado p.24.-Considera que la cultura tributaria debe ser implantado desde los colegios. ....	55
<b>Tabla 31.</b> Pruebas de normalidad.....	57
<b>Tabla 32.</b> Valores del Coeficiente de correlación.....	58
<b>Tabla 33.</b> Matriz de correlación de hipótesis general .....	59
<b>Tabla 34.</b> Matriz de correlación de hipótesis específica 1 .....	60
<b>Tabla 35.</b> Matriz de correlación de hipótesis específica 2.....	61
<b>Tabla 36.</b> Matriz de correlación de hipótesis específica 3.....	61

## INDICE DE GRÁFICOS

<b>Gráfico 1.p1.</b> Considera usted que las herramientas tecnológicas son importantes para el crecimiento económico de la empresa.....	29
<b>Gráfico 2.p2.</b> Considera usted que la empresa debería capacitar a los trabajadores para una mejor gestión en sus funciones. ....	30
<b>Gráfico 3.p3.</b> Considera que la empresa cumple adecuadamente el manejo de gestión con los documentos Contables .....	31
<b>Gráfico 4.p 4.</b> Es importante conocer la dinámica del PCGE al momento de realizar el registro de operaciones, para un adecuado proceso contable. ....	32
<b>Gráfico 5.p5.</b> -Considera Ud. que el teletrabajo permite tener un horario flexible. ....	33
<b>Grafico 6. p6.</b> -Ser tele trabajador interfiere sus obligaciones laborales con su vida familiar.....	34
<b>Gráfico 7.p7.</b> -Considera usted que la informalidad laboral afecta el crecimiento económico del ciudadano. ....	35
<b>Gráfico 8.p8.</b> -Tiene conocimiento oportuno de los aportes al sistema de pensiones de parte de su empleador.....	37
<b>Gráfico 9.p9.</b> -Cree usted que la empresa clasifica y analiza adecuadamente el registro de compras.....	38
<b>Gráfico 10.p10.</b> -La empresa tiene conocimiento oportuno sobre las actualizaciones de las normas tributarias cuando realiza los registros de compras.....	39
<b>Gráfico 11.p. 11.</b> -Considera factible tener un sistema propio de facturación para le emisión de sus comprobantes de venta.....	40
<b>Gráfico 12.p 12.</b> -La empresa cumple adecuadamente con las normales legales en los registros de ventas. ....	41
<b>Gráfico 13.p. 13.</b> -La empresa se acoge al beneficio tributario del IGV justo. ....	43
<b>Gráfico 14.p 14.</b> -Considera que la empresa paga un alto importe de IGV.....	44
<b>Gráfico 15.p.15.</b> -En su opinión tiene conocimiento que si no declara en su fecha según el cronograma de vencimiento implica una multa.....	45

<b>Gráfico 16.</b> p.16.-La empresa ha pagado intereses por no pagar el impuesto a la renta en su fecha de vencimiento. ....	46
<b>Gráfico 17.</b> 17.-Considera importante el registro único del contribuyente para la lucha con la informalidad. ....	47
<b>Gráfico 18.</b> p.18.-La empresa tiene una percepción adecuada sobre la normativa tributaria peruana. ....	48
<b>Gráfico 19.</b> p.19.-La empresa durante el ejercicio ha cumplido oportunamente el pago de los impuestos. ....	49
<b>Gráfico 20.</b> p.20.-Considera Ud. que la empresa cumple responsablemente con el pago de sus impuestos. ....	50
<b>Gráfico 21.</b> p.21.-Revisa diariamente su buzón Sunat para verificar las notificaciones que envía Sunat. ....	51
<b>Gráfico 22.</b> p.22.-En una fiscalización la empresa ha presentado toda información a la Sunat. ....	52
<b>Gráfico 23.</b> p.23.-Considera usted que los valores morales, evitarían la evasión tributaria. ....	54
<b>Gráfico 24.</b> p.24.-Considera que la cultura tributaria debe ser implantado desde los colegios. ....	55

## RESUMEN

llevar adecuadamente los registros de ingresos y gastos, proporcionan al equipo de gestión, información oportuna para la toma de decisiones y el cumplimiento de sus obligaciones. El objetivo principal de la investigación es Determinar de qué manera la gestión contable incide en el cumplimiento de las obligaciones tributarias en la empresa T. Muelle Centro, E.I.R.L., 2022.

La metodología que se utilizo es de enfoque cuantitativo, diseño no experimental en la cual se utilizó la técnica de recolección de datos a través de un cuestionario, la población estuvo conformada por los trabajadores de la empresa T. MUELLE CENTRO DEL PERÚ E.I.R.L.2022, donde se encuesto a 20 trabajadores. Para realizar el análisis de los resultados y la contrastación de la hipótesis se utilizó el programa SPSS vs 25. donde se determinó que la gestión contable incide significativamente en el cumplimiento de las obligaciones tributarias, en la empresa T. Muelle centro del Perú E.I.R.L. con una correlación de 0.822 según la tabla interpreta que existe una correlación positiva alta y el nivel de significancia es de 0.000 que es menor a 0.05, donde el resultado refleja que la Gestión contable inciden significativamente en un 82%. en las obligaciones tributarias.

## ABSTRACT

Properly keep records of income and expenses, provide the management team with timely information for decision-making and the fulfillment of their obligations. The main objective of the research is to determine how accounting management affects compliance with tax obligations in the company T. Muelle Centro, E.I.R.L., 2022.

The methodology used is a quantitative approach, non-experimental design in which the data collection technique was used through a questionnaire, the population was made up of the workers of the company T. MUELLE CENTRO DEL PERÚ E.I.R.L.2022, where 20 workers were surveyed. To analyze the results and test the hypothesis, the SPSS vs 25 program was used. where it was determined that accounting management has a significant impact on the fulfillment of tax obligations, in the company T. Muelle Centro del Perú E.I.R.L. with a correlation of 0.822 according to the table interprets that there is a high positive correlation and the level of significance is 0.000 which is less than 0.05, where the result reflects that the Accounting Management has a significant impact on 82%. in tax obligations.

# I. INTRODUCCIÓN

## 1.1. Realidad Problemática

La economía ha cambiado constantemente, y en los últimos años el conocimiento y la información se han convertido en las principales fuentes de la ventaja competitiva de las empresas.

cada año se incorporan al mercado nacional, más empresas comercializadoras, industriales y de servicio, las que contribuyen con el crecimiento económico en nuestro país y se suman al mundo empresarial; sin embargo, muchos gerentes no toman la debida importancia para desarrollar las operaciones de la empresa dificultando un buen proceso de gestión, que implica llevar adecuadamente los registros de ingresos y gastos, teniendo consecuencia con las obligaciones tributarias.

Por su parte “la contabilidad es el lenguaje de los negocios quienes participan en el mundo de los negocios utilizan términos y conceptos contables para describir los acontecimientos que constituyen la existencia diaria de los negocios” (Anibal Irrazabal, 2010, pág. 23).

En la empresa T. Muelle Centro del Perú E.I.R.L. 2022. dedicada al servicio de mantenimiento y reparación de vehículos de carga pesada; se ha detectado un problema de gestión contable que implica incidencia en sus obligaciones tributarias. Donde se ha observado que no cumplen con el pago de sus tributos, lo cual le genera problemas con la administración tributaria, pagando multas e intereses y otras penalidades, también se observa que tiene deficiencia en su gestión administrativa ya que no cumple con proporcionar información oportuna para la toma de decisiones.

El presente estudio tiene como objetivo sugerir un control contable que proporcione toda información necesaria para el oportuno cumplimiento de sus obligaciones tributarias en la empresa T. MUELLE CENTRO DEL PERU E.I.R.L.2022.

## 1.2. Planteamiento del problema

### 1.2.1 Problema general

De qué manera la gestión contable Incide en el cumplimiento de las obligaciones tributarias en la empresa T. Muelle Centro del Perú E.I.R.L. 2022.

### 1.2.2. Problemas específicos

- 1) De qué manera la Información contable incide en el cumplimiento de las obligaciones tributarias de la empresa T. Muelle Centro del Perú E.I.R.L.2022.
- 2) De qué manera el régimen laboral incide en el cumplimiento de las obligaciones tributarias de la empresa T. Muelle Centro del Perú E.I.R.L. 2022.
- 3) De qué manera los registros contables inciden en la gestión contable de la empresa T. Muelle Centro del Perú E.I.R.L. 2022.

## 1.3. Hipótesis de la investigación

### 1.3.1. Hipótesis general

La gestión contable incide significativamente en el cumplimiento de las obligaciones tributarias de la empresa T. Muelle Centro del Perú E.I.R.L. 2022.

### **1.3.2. Hipótesis específicas**

- 1) La información contable incide en el cumplimiento de las obligaciones tributarias de la empresa T. Muelle Centro del Perú E.I.R.L. 2022.
- 2) El régimen laboral influye significativamente con las obligaciones tributarias en la empresa T. Muelle Centro del Perú E.I.R.L. 2022.

- 3) Los registros contables influyen significativamente en la gestión contable de la empresa T. Muelle Centro del Perú E.I.R.L. 2022.

#### 1.4. Objetivos de la investigación

##### 1.4.1. Objetivo general

Determinar de qué manera la gestión contable incide en el cumplimiento de las obligaciones tributarias en la empresa T. Muelle Centro, E.I.R.L., 2022.

##### 1.4.2. Objetivos específicos

- 1) Determinar de qué manera la información contable incide en el cumplimiento de las obligaciones tributarias de la empresa T. Muelle Centro, E.I.R.L.2022.
- 2) Determinar de qué manera el régimen laboral incide en el cumplimiento de las obligaciones tributarias en la empresa T. Muelle Centro del Perú E.I.R.L. 2022.
- 3) Determinar de qué manera los registros contables inciden en el cumplimiento de las obligaciones tributarias de la empresa T. Muelle Centro del Perú E.I.R.L. 2022.

#### 1.5. Variables, dimensiones e indicadores

En las tablas 1 y 2 se muestran las dimensiones e indicadores de las variables analizadas:

**Tabla 1.** Dimensiones e indicadores de gestión contable

<b>VARIABLES</b>	<b>DIMENSIONES</b>	<b>INDICADORES</b>	<b>ÍTEMS</b>
<b>Gestion Contable</b>	Informacion Contable	Tecnologia	1,2
		Documentos contables	3,4
	Regimen Laboral	Teletrabajo	5,6
		Sistema de Pensiones	7,8
	Registros Contables	Compras	9,10
		Ventas.	11,12



**Tabla 2.** Dimensiones e indicadores de Obligación tributaria

<b>VARIABLES</b>	<b>DIMENSIONES</b>	<b>INDICADORES</b>	<b>ÍTEMS</b>
<b>Obligaciones Tributarias</b>	Declaraciones y Pago	Igv	13,14
		Renta	15,16
	Programacion de obligaciones tributarias	Inscripción al Ruc	17,18
		Responsabilidad de pago de impuestos	19,20
	Cultura Tributaria	Fiscalización	21,22
		Cultura tributaria	23,24

#### 1.6. Justificación del estudio

En la actualidad el problema de una deficiente gestión es muy relevante en las empresas para la toma de decisiones, es por ello que el propósito de la investigación es proponer una adecuada gestión y dar a conocer las implicancias y consecuencias de no cumplir con las obligaciones tributarias en la empresa T. Muelle Centro del Perú E.I.R.L. 2022,

Un artículo de investigación demuestra “la importancia de la gestión contable en el mundo empresarial y su impacto en la toma de decisiones financieras, ya que esta nos ayuda a, conocer y demostrar los recursos, obligaciones y resultados obtenidos en el periodo, así mismo sirve de apoyo a los administradores en la planeación, organización y dirección en la empresa”. Silva, J. S., Estrada, A. D. A., & Acevedo, M. A. L. (2023).

El propósito de la investigación es dar a conocer la importancia de la gestión contable en las empresas, y obtener resultados positivos, que se reflejen en la responsabilidad tributaria. Todo ello representa información útil como fuente de información y como base para futuras investigaciones.

## 1.7. Antecedentes Nacionales e Internacionales

### Nacionales

**Suarez y Munoz (2021)** realizaron su tesis “Gestión Contable y su Relación Con La Liquidez Corriente En La Empresa Jad S.R.L. En El Distrito De Chilca, Lima 2019”, donde explican de qué manera se relaciona la gestión contable con el estado de la liquidez a corto plazo en la empresa JAD S.R.L. en el distrito de Chilca, Lima 2019. Para ello emplearon el enfoque cuantitativo con un diseño no experimental. y una población de 12 trabajadores del área administrativa, contable, logística y el gerente general de la empresa. Utilizando como herramienta un cuestionario conformada por dieciocho (18) preguntas en total, teniendo como resultado el 58.33% de los encuestados consideran que existe una gestión contable media en la empresa, el 25% la considera baja y el 16.67% considera que existe una alta gestión contable, los resultados evidencian que no desarrollan una adecuada gestión contable en la empresa JAD”.

**Bances M. y Núñez L. (2021)** en su investigación “Estrategias de información y organización para mejorar la gestión contable de los clientes del estudio serna, Chiclayo”, desarrollan su investigación de tipo descriptivo propositivo, de enfoque cuantitativo, y diseño no experimental. Por lo que aplicaron la técnica de la encuesta y entrevista.

Finalmente, los resultados revelaron que el 64% de los encuestados lleva una contabilidad regular, debido a que se encuentra en un proceso de mejora en la gestión contable.

**Iparraguirre (2022)** en su tesis de investigación busca estudiar el impacto en la Gestión contable por la entrada en vigencia de la norma NIIF 16, la cual

reemplaza a la NIC 17, aplicada en una población de 371 personas del área de Finanzas, Contabilidad y Administración. Para ello empleo el enfoque cuantitativo y cualitativo de diseño no experimental, finalmente concluyó, que el 56% de los encuestados indicaron que están totalmente de acuerdo que en la empresa apliquen la NIIF 16 Arrendamientos, ya que es de uso obligatorio en el Perú. De acuerdo a los estudios realizados permitirá plantear recomendaciones para la toma de decisiones contables.

### Internacionales

**Santillan ( 2021)** en su investigación *“Gestión Financiera y su incidencia en el capital de trabajo de las microempresas del sector servicio”* tuvo como objetivo Evaluar la incidencia de la Gestión Financiera en el capital de trabajo de las microempresas del sector servicio, para ello uso la metodología de análisis documental y descriptivo empleando un enfoque mixto, cualitativo como cuantitativo teniendo como resultado que las empresas de estudio no llevan una adecuada Gestión que imposibilita una mejora en su rentabilidad .para ello recomienda aplicar Manuales de función ,políticas y procedimientos para mejorar la gestión financiera en las Microempresas.

**Larrota ( 2022)** en su tesis de investigacion *“Posibles fenómenos de fraude en las facilidades de pago generando prescripciones de obligaciones tributarias”* expone diferentes situaciones de posibles espacios de fraude y corrupción que se pueden presentar dentro del procedimiento de facilidades de pago de la administración tributaria.

Donde, resalta dos causas:

- la falta de ética tributaria.
- la falta de herramientas tecnológicas.

Llegando a la conclusión, que la falta de ética tributaria y la falta de herramientas tecnológicas dificultan el control de los procedimientos fijados por la administración tributaria.

**Cornejo (2022)** en su tesis “Subida del Impuesto de Sociedades y Gestión del Resultado: Evidencia de la Reforma Fiscal Chilena de 2001” planteando como objetivo evaluar desde distintas perspectivas los efectos de la RF2001. para ello empleo un enfoque cuantitativo con la muestra de empresas no financieras registradas en la Comisión para el Mercado Financiero (CMF) de Chile entre los años 1998 y 2007, llegando a la conclusión que el resultado de estudio se realiza bajo una perspectiva contable y financiera basado en el comportamiento de las empresas frente a la subida del impuesto de sociedades, para contribuir a la comprensión de futuras reformas fiscales y sus efectos sobre las prácticas de gestión del resultado contable.

#### 1.8. Marco Teórico

##### **Gestión Contable**

**Sanchez & Tarodo (2015) afirman lo siguiente:**

Toda empresa debe conocer y manejar su contabilidad de acuerdo a las normas y principios de obligado cumplimiento, llevar adecuadamente la contabilidad va permitir a la empresa cumplir con sus obligaciones legales y, por otro lado,

conocer en cualquier momento el estado de sus movimientos económicos y financieros. (pag.76)

“La gestión contable acumula y analiza la información, y da cumplimiento a sus objetivos en las condiciones en que se desarrolla la actividad económica en el mundo contemporáneo, para lo cual se aplican nuevos procedimientos que colocan a la contabilidad de gestión a la altura de los requerimientos de la empresa moderna “afirma. López M. (2016)

**Según, Estella ( 2012)** expresa:” La contabilidad es el registro sistemático y cronológico de las operaciones que realiza una empresa con el objetivo de producir información económica y financiera que permite a los responsables tomar decisiones en cada momento”.

### **Información contable base de la gestión y su control**

Respecto a la información contable necesaria para la gestión financiera de corto y largo plazo, cuando se adopte el modelo y se registren inicialmente los valores en las cuentas a la luz de las NIIF 1 (adopción por primera vez) o de la sección 35 de las NIIF para

PyMES es factible que haya que afectar resultados tanto por valoraciones nuevas ,por aplicación del valor razonable o por el desconocimiento de activos diferidos y de ciertos gastos pagados que no son reconocidos como activos por la NIC –NIIF. (Aguirre, 2019)

## **Obligaciones tributarias**

De acuerdo con lo establecido en el libro primero título I del código tributario, el artículo 1 establece el concepto de la obligación tributaria.

### **Art.1.-Concepto de la obligación tributaria**

“La obligación tributaria, que es de derecho público, es el vínculo establecido por ley entre el acreedor y el deudor tributario. Que tiene por objeto el cumplimiento de la prestación tributaria, siendo exigible coactivamente.” (Decreto Supremo N.º 133-2013, pág. 9)

**Cárdenas. (2020)** refiere que:

En el Perú, el cumplimiento de la obligación tributaria se encuentra establecida bajo el modelo de la autodeterminación del tributo, que además implica cumplir con diversos deberes formales, cuya exigencia puede ser coaccionada por el fisco, esta coerción implica una cobranza forzosa al contribuyente por parte de la superintendencia de aduana y administración. Sunat. (pag.241).

## **Cultura tributaria**

**Solórzano. (2011)** expresa:

La cultura tributaria se sustenta en valores que tiendan al bien común, y desde el sistema educativo, se pretende concientizar a los maestros y alumnos en la práctica constante de estos valores referidos a la tributación; de manera que la escuela debe asumir el compromiso de formar ciudadanos capaces de definir, defender y hacer cumplir normas de convivencia, para tener un país en el cual cada peruano sienta y sepa que puede realizar sus aspiraciones personales y sociales. (pag .69).

## II. METODO

### 2.1. Tipo y diseño de investigación

El presente trabajo de investigación es de enfoque cuantitativo, tipo aplicada y nivel descriptivo.

**Según Tamayo. (2007)** “Una investigación descriptiva comprende la descripción, análisis e interpretación de la naturaleza y la comprensión o procesos de los fenómenos. El enfoque se hace sobre conclusiones dominantes o sobre como una persona, grupo o cosa funcionan en el presente” (pág. 48).

### 2.2. Población

La población del estudio de investigación está conformada por el gerente titular, administrativo y trabajadores de la empresa.

### 2.3. Muestra

**Torres (2006)** menciona que “La muestra es una parte seleccionada de la población que deberá ser representativa, es decir, reflejar adecuadamente las características que deseamos analizar en el conjunto en estudio”.

Por lo tanto, **Hernandez,( 2014)** “toda investigación debe ser clara y crítica, solo se puede hacer si el investigador delimita claramente la población estudiada y hace explícito el proceso de selección de su muestra”

Debido a ello, la muestra estuvo conformada por 20 colaboradores del personal administrativo y trabajadores de la empresa.

### 2.4. Técnica de recolección de datos

El instrumento utilizado fue la encuesta, en base a las respuestas se realiza un cuadro de tabulación, con el programa SPSS versión 25. para su validez.

Tal como indican: **Mendoza. Sandra. y Ávila Dánae. (2020)** “Todo instrumento utilizado en la recolección de datos en una investigación científica debe ser confiable,

objetivo y que tenga validez, si alguno de estos elementos no se cumple el instrumento no será útil y los resultados obtenidos no serán legítimos”.

## 2.5. Validez y confiabilidad de instrumentos

### 2.5.1. La validación

La validación de este trabajo se consideró con 03 expertos con el grado de Magister de la carrera de contabilidad en la cual se requirió la aprobación de los asesores de la Universidad. Para efectos de la validación de los instrumentos.

### 2.5.2. Confiabilidad de Instrumentos

Se aplicó el coeficiente de alfa de Cronbach a los 24 ítem del cuestionario que se calculó mediante el software SPSS versión 25 y el resultado que se obtuvo es de 0.925

“El concepto de confiabilidad subyace al error de medición de una sola calificación que permite predecir el rango de fluctuación que puede ocurrir en la calificación de un sujeto, como resultado de factores irrelevantes aleatorios.” **Martínez, Lucí. (2013)**

**Tabla 3.** *Procesamiento de datos*

		N	%
Casos	Válido	20	100,0
	Excluido	0	,0
	Total	20	100,0



**Tabla 4.** *Estadísticas de fiabilidad*

<b>Estadísticas de fiabilidad</b>		
Alfa de Cronbach	Alfa de Cronbach basada en elementos estandarizados	N de elementos
,925	,927	24

**Tabla 5.** *Análisis de confiabilidad del instrumento*

	Media de escala si el elemento se ha suprimido	Varianza de escala si el elemento se ha suprimido	Correlación total de elementos corregida	Alfa de Cronbach si el elemento se ha suprimido
P1	88,05	226,050	,205	,928
P2	87,60	212,358	,571	,922
P3	87,20	233,853	-,053	,930
P4	87,65	216,029	,551	,923
P5	87,75	215,566	,612	,922
P6	87,95	215,313	,583	,922
P7	87,85	209,924	,714	,920
P8	88,50	217,000	,367	,927
P9	87,30	218,747	,642	,922
P10	87,35	207,818	,749	,919
P11	87,90	205,042	,796	,918
P12	88,05	213,734	,598	,922
P13	87,90	210,095	,737	,919
P14	88,50	217,000	,367	,927
P15	87,25	219,145	,612	,922
P16	87,35	207,818	,749	,919
P17	87,90	205,042	,796	,918
P18	88,10	208,516	,705	,920
P19	88,70	221,168	,385	,925
P20	87,40	209,937	,724	,920
P21	87,05	214,471	,746	,920
P22	88,30	221,589	,366	,926
P23	87,45	218,787	,572	,923
P24	87,75	211,776	,517	,924

**Tabla 6.** *Valores de Cronbach en caso de eliminar ítems*

	Alfa de Cronbach si el elemento se ha suprimido
P1. Considera usted que las herramientas tecnológicas son primordial para el crecimiento económico de la empresa	,928
P2. Considera usted que la empresa debería capacitar a los trabajadores para una mejor gestión en sus funciones	,922
P3. Considera que la empresa cumple adecuadamente el manejo de gestión con los documentos contables	,930
P4. Es importante conocer la dinámica del PCGE al momento de realizar el registro de operaciones, para un adecuado proceso contable	,923
P5. Considera Ud. que el teletrabajo permite tener un horario flexible	,922
P6. Ser tele trabajador interfiere sus obligaciones laborales con su vida familiar	,922
P7. Considera usted que la informalidad laboral tiene un impacto en el crecimiento económico del ciudadano	,920
P8. Tiene conocimiento oportuno de los aportes al sistema de pensiones de parte de su empleador	,927
P9. Cree usted que la empresa clasifica y analiza adecuadamente el registro de compras	,922
P10. Cuándo realiza los registros de compras, la empresa está al día con las actualizaciones de las normas tributarias.	,919
P11. Considera factible tener un sistema propio de facturación para la emisión de sus comprobantes de venta.	,918
P12. La empresa cumple adecuadamente con las normales legales en los registros de ventas.	,922
P13. La empresa se acoge al beneficio tributario del IGV justo	,919
P14. Considera que la empresa paga un alto importe de IGV	,927
P15. En su opinión tiene conocimiento que si no declara en su fecha según el cronograma de vencimiento implica una multa	,922
P16. La empresa ha pagado intereses por no pagar el impuesto a la renta en su fecha de vencimiento	,919
P17. Considera importante el registro único del contribuyente para la lucha con la informalidad	,918
P18. La empresa tiene una percepción adecuada sobre la normativa tributaria peruana	,920
P19. La empresa durante el ejercicio ha cumplido oportunamente el pago de los impuestos	,925

P20.Considera Ud. que la empresa cumple responsablemente con el pago de sus impuestos	,920
P21.Revisa diariamente su buzón Sunat para verificar las notificaciones que envía Sunat	,920
P22.En una fiscalización la empresa ha presentado toda información a la Sunat	,926
P23.Considera usted que los valores morales, evitarían la evasión tributaria	,923
P24.Considera que la cultura tributaria debe ser implantado desde los colegios	,924

La conclusión es que la consistencia interna del instrumento utilizada es aceptable y se procede su aplicación.

## 2.6. Procesamiento y análisis de datos

El análisis estadístico se procesó con el paquete estadístico SPSS v.25, por medio de tablas y gráficos, para su interpretación de los objetivos planteados a efecto de realizar la discusión y recomendaciones de estudio.

## 2.7. Aspectos éticos

El presente trabajo de investigación toma en cuenta los valores éticos, para ello mantiene en privacidad toda información brindada por los colaboradores de la empresa T. Muelle Centro del Perú E.I.R.L.

**Según Babativa (2017)** expresa:

“El valor de la investigación radica en la capacidad de organizar las teorías en función de los sucesos de la realidad y evidencias empíricas, lo cual genera progreso científico que se puede apreciar en el desarrollo humano, moral y material, asociando la verdad”

(pág. 34)

### III. RESULTADOS

#### 3.1. Resultados descriptivos

Para realizar el trabajo de investigación se aplicó el instrumento del cuestionario con la técnica de la encuesta en una muestra de 20 personas del personal del área administrativo que laboran en la empresa T. Muelle Centro del Perú E.I.R.L.

Por lo tanto, los resultados obtenidos de la recolección de datos fueron tabulados, analizados e interpretados mediante tablas y gráficos con su respectiva interpretación.

Exponiendo lo siguiente

**Tabla 7.** *Resultado p1. Considera usted que las herramientas tecnológicas son importantes para el crecimiento económico de la empresa.*

		Frecuencia	Porcentaje	Porcentaje válido	Porcentaje acumulado
Válido	Casi nunca	3	15,0	15,0	15,0
	A veces	7	35,0	35,0	50,0
	Casi siempre	6	30,0	30,0	80,0
	Siempre	4	20,0	20,0	100,0
	Total	20	100,0	100,0	

**Gráfico 1.p1.** *Considera usted que las herramientas tecnológicas son importantes para el crecimiento económico de la empresa.*

[1.-¿Considera usted que las herramientas tecnológicas son importantes para el crecimiento económico de la empresa?]

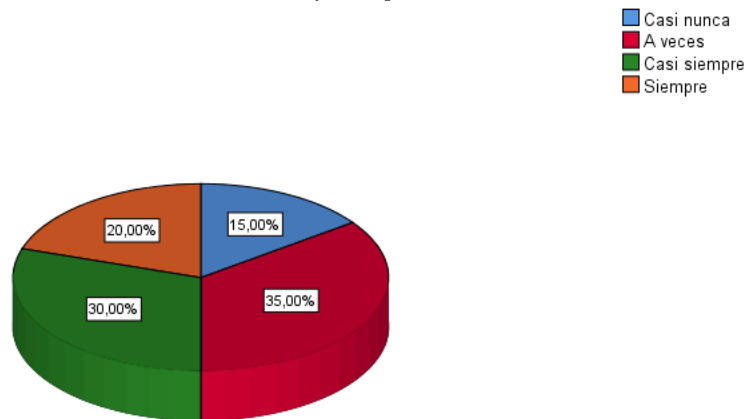

**Interpretación. –**

Como resultado respecto a la pregunta Considera usted que las herramientas tecnológicas son importantes para el crecimiento económico de la empresa, se observa que el 15% de los colaboradores encuestados manifiesta casi nunca, el 35% a veces, el 30% casi siempre, el 20% siempre, expresan que las herramientas tecnológicas son importantes para el crecimiento económico de la empresa.

**Tabla 8.** Resultado p2. Considera usted que la empresa debería capacitar a los trabajadores para una mejor gestión en sus funciones

		Frecuencia	Porcentaje	Porcentaje válido	Porcentaje acumulado
Válido	Nunca	1	5,0	5,0	5,0
	Casi nunca	1	5,0	5,0	10,0
	A veces	4	20,0	20,0	30,0
	Casi siempre	5	25,0	25,0	55,0
	Siempre	9	45,0	45,0	100,0
	Total	20	100,0	100,0	

**Gráfico 2.p2.** Considera usted que la empresa debería capacitar a los trabajadores para una mejor gestión en sus funciones.

[2.-¿Considera usted que la empresa debería capacitar a los trabajadores para una mejor gestión en sus funciones?]

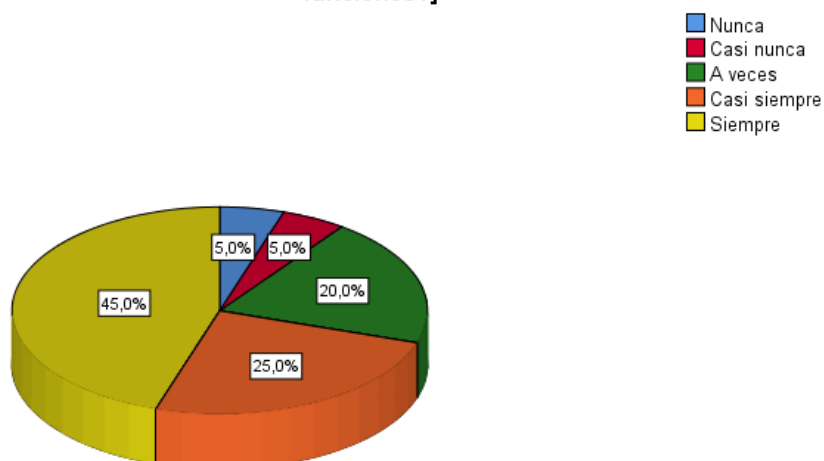

### Interpretación. -

Como resultado respecto a la pregunta Considera usted que la empresa debería capacitar a los trabajadores para una mejor gestión en sus funciones, se observa que el 0.5% de los colaboradores encuestados manifiesta nunca, el 0.5% casi nunca, 20% veces, el 25% casi siempre, el 45% siempre, expresan que la empresa debería capacitar a los trabajadores para una mejor gestión en sus funciones.

**Tabla 9.** Resultado p3. Considera que la empresa cumple adecuadamente el manejo de gestión con los documentos Contables

		Frecuencia	Porcentaje	Porcentaje válido	Porcentaje acumulado
Válido	A veces	3	15,0	15,0	15,0
	Casi siempre	6	30,0	30,0	45,0
	Siempre	11	55,0	55,0	100,0
	Total	20	100,0	100,0	

**Gráfico 3.p3.** Considera que la empresa cumple adecuadamente el manejo de gestión con los documentos Contables

[3.-¿Considera que la empresa cumple adecuadamente el manejo de gestión con los documentos contables?]

■ A veces  
■ Casi siempre  
■ Siempre

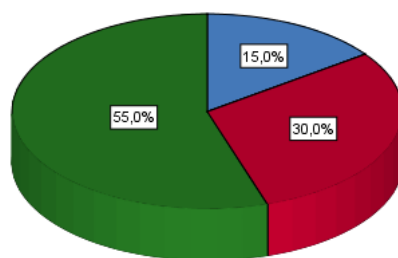

### Interpretación. –

Como resultado respecto a la pregunta Considera que la empresa cumple adecuadamente el manejo de gestión con los documentos contables, se observa que el 15% de los colaboradores encuestados manifiesta a veces, el 30% casi siempre, 55% siempre, expresan que la empresa cumple adecuadamente el manejo de gestión con los documentos contables

**Tabla 10.** Resultado p 4. Es importante conocer la dinámica del PCGE al momento de realizar el registro de operaciones, para un adecuado proceso contable.

		Frecuencia	Porcentaje	Porcentaje válido	Porcentaje acumulado
Válido	Nunca	1	5,0	5,0	5,0
	A veces	4	20,0	20,0	25,0
	Casi siempre	9	45,0	45,0	70,0
	Siempre	6	30,0	30,0	100,0
	Total	20	100,0	100,0	

**Gráfico 4.p 4.** Es importante conocer la dinámica del PCGE al momento de realizar el registro de operaciones, para un adecuado proceso contable.

[4.-¿Es importante conocer la dinámica del PCGE al momento de realizar el registro de operaciones, para un adecuado proceso contable?]

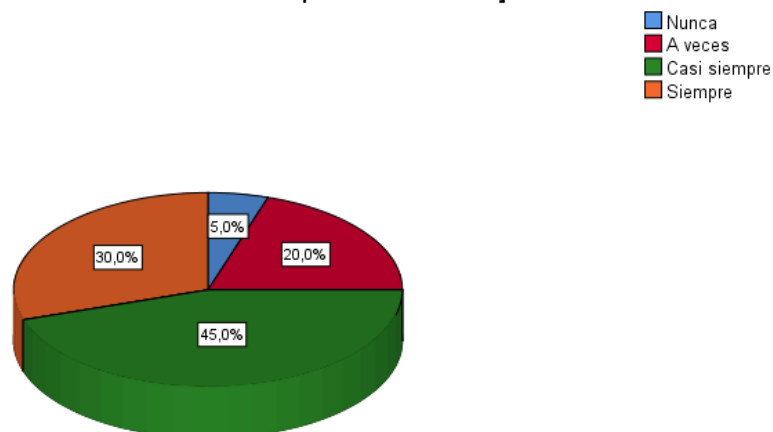

#### Interpretación. -

Como resultado respecto a la pregunta Es importante conocer la dinámica del PCGE al momento de realizar el registro de operaciones, para un adecuado proceso contable, se observa que el 0.5% de los colaboradores encuestados manifiesta a nunca, el 20% a veces, ,45% casi siempre,30% siempre, expresan que es importante conocer la dinámica del PCGE al momento de realizar el registro de operaciones, para un adecuado proceso contable.



**Tabla 11.** Resultado p5.-Considera Ud. que el teletrabajo permite tener un horario flexible.

		Frecuencia	Porcentaje	Porcentaje válido	Porcentaje acumulado
Válido	Casi nunca	1	5,0	5,0	5,0
	A veces	7	35,0	35,0	40,0
	Casi siempre	6	30,0	30,0	70,0
	Siempre	6	30,0	30,0	100,0
	Total	20	100,0	100,0	

**Gráfico 5.p5.-** Considera Ud. que el teletrabajo permite tener un horario flexible.

[5.-¿Considera Ud. que el teletrabajo permite tener un horario flexible?]

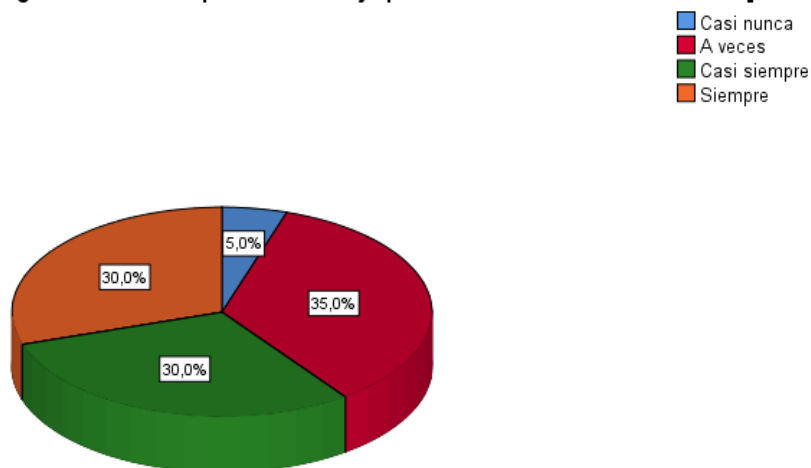

### Interpretación. -

Como resultado respecto a la pregunta Considera Ud. que el teletrabajo permite tener un horario flexible, se observa que el 0.5% de los colaboradores encuestados manifiesta casi nunca, el 35% a veces, 30% casi siempre, 30% siempre, expresan que el teletrabajo permite tener un horario flexible

**Tabla 12.** Resultado p6.-Ser tele trabajador interfiere sus obligaciones laborales con su vida familiar.

		Frecuencia	Porcentaje	Porcentaje válido	Porcentaje acumulado
Válido	Casi nunca	3	15,0	15,0	15,0
	A veces	5	25,0	25,0	40,0
	Casi siempre	8	40,0	40,0	80,0
	Siempre	4	20,0	20,0	100,0
	Total	20	100,0	100,0	

*Grafico 6. p6.-Ser tele trabajador interfiere sus obligaciones laborales con su vida familiar.*

[6.-¿Ser teletrabajador interfiere sus obligaciones laborales con su vida familiar?]

■ Casi nunca  
■ A veces  
■ Casi siempre  
■ Siempre

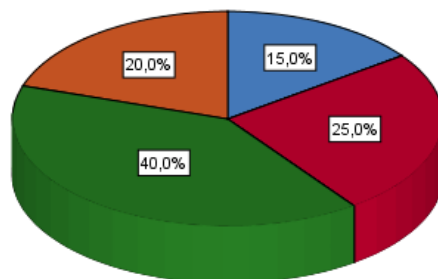

### **Interpretación. -**

Como resultado respecto a la pregunta Ser tele trabajador interfiere sus obligaciones laborales con su vida familiar, se observa que el 15% de los colaboradores encuestados manifiesta casi nunca, el 25% a veces, ,40% casi siempre,20% siempre, expresan que Ser tele trabajador interfiere sus obligaciones laborales con su vida familiar.

**Tabla 13.** Resultado p7.-Considera usted que la informalidad laboral afecta el crecimiento económico del ciudadano.

		Frecuencia	Porcentaje	Porcentaje válido	Porcentaje acumulado
Válido	Nunca	1	5,0	5,0	5,0
	Casi nunca	1	5,0	5,0	10,0
	A veces	5	25,0	25,0	35,0
	Casi siempre	8	40,0	40,0	75,0
	Siempre	5	25,0	25,0	100,0
	Total	20	100,0	100,0	

**Gráfico 7.p7.**-Considera usted que la informalidad laboral afecta el crecimiento económico del ciudadano.

[7.-¿Considera usted que la informalidad laboral afecta el crecimiento económico del ciudadano?]

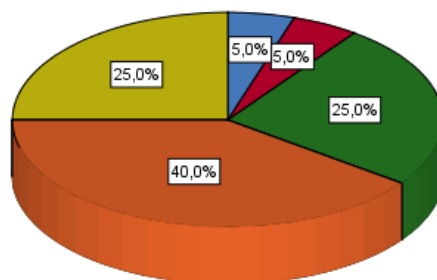

**Interpretación. -**

Como resultado respecto a la pregunta Considera usted que la informalidad laboral afecta el crecimiento económico del ciudadano se observa que el 0.5% de los colaboradores encuestados manifiesta nunca, el 0.5% casi nunca ,25% a veces ,40% casi siempre,25% siempre, expresan que la informalidad laboral afecta el crecimiento económico del ciudadano

**Tabla 14.** Resultado p8.-Tiene conocimiento oportuno de los aportes al sistema de pensiones de parte de su empleador.

		Frecuencia	Porcentaje	Porcentaje válido	Porcentaje acumulado
Válido	Nunca	4	20,0	20,0	20,0
	Casi nunca	1	5,0	5,0	25,0
	A veces	7	35,0	35,0	60,0
	Casi siempre	5	25,0	25,0	85,0
	Siempre	3	15,0	15,0	100,0
	Total	20	100,0	100,0	

**Gráfico 8.p8.-***Tiene conocimiento oportuno de los aportes al sistema de pensiones de parte de su empleador.*

[8.-¿Tiene conocimiento oportuno de los aportes al sistema de pensiones de parte de su empleador?]

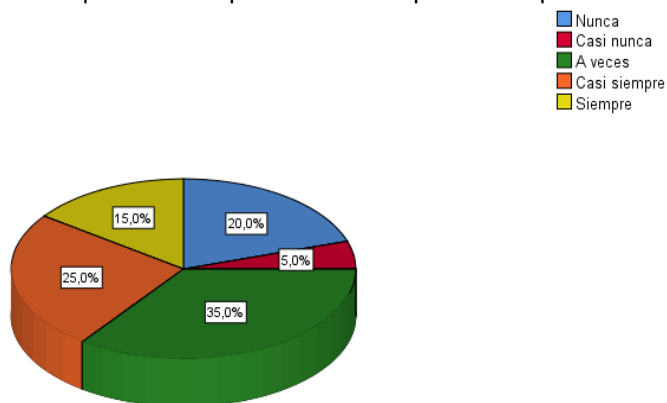

**Interpretación. -**

Como resultado respecto a la pregunta Tiene conocimiento oportuno de los aportes al sistema de pensiones de parte de su empleador se observa que el 20% de los colaboradores encuestados manifiesta nunca, el 0.5% casi nunca ,35% a veces ,25% casi siempre,15% siempre, expresan que Tiene conocimiento oportuno de los aportes al sistema de pensiones de parte de su empleador.

**Tabla 15.** Resultado p9.-Cree usted que la empresa clasifica y analiza adecuadamente el registro de compras.

		Frecuencia	Porcentaje	Porcentaje válido	Porcentaje acumulado
Válido	Casi nunca	1	5,0	5,0	5,0
	Casi siempre	11	55,0	55,0	60,0
	Siempre	8	40,0	40,0	100,0
	Total	20	100,0	100,0	

**Gráfico 9.p9.**-Cree usted que la empresa clasifica y analiza adecuadamente el registro de compras.

[9.-¿Cree usted que la empresa clasifica y analiza adecuadamente el registro de compras?]

■ Casi nunca  
■ Casi siempre  
■ Siempre

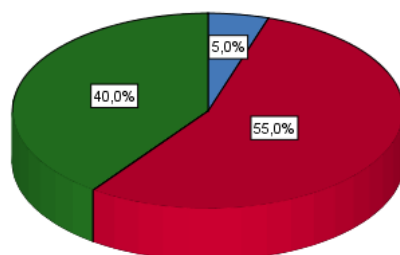

### Interpretación. -

Como resultado respecto a la pregunta Cree usted que la empresa clasifica y analiza adecuadamente el registro de compras se observa que el 0.5% de los colaboradores encuestados manifiesta nunca, el 55% casi siempre ,40% siempre, expresan que la empresa clasifica y analiza adecuadamente el registro de compras.

**Tabla 16.** Resultado p10.-La empresa tiene conocimiento oportuno sobre las actualizaciones de las normas tributarias cuando realiza los registros de compras.

		Frecuencia	Porcentaje	Porcentaje válido	Porcentaje acumulado
Válido	A veces	3	15,0	15,0	15,0
	Casi siempre	9	45,0	45,0	60,0
	Siempre	8	40,0	40,0	100,0
	Total	20	100,0	100,0	

**Gráfico 10.p10.**-La empresa tiene conocimiento oportuno sobre las actualizaciones de las normas tributarias cuando realiza los registros de compras.

[10.-¿La empresa tiene conocimiento oportuno sobre las actualizaciones de las normas tributarias cuando realiza los registros de compras?]

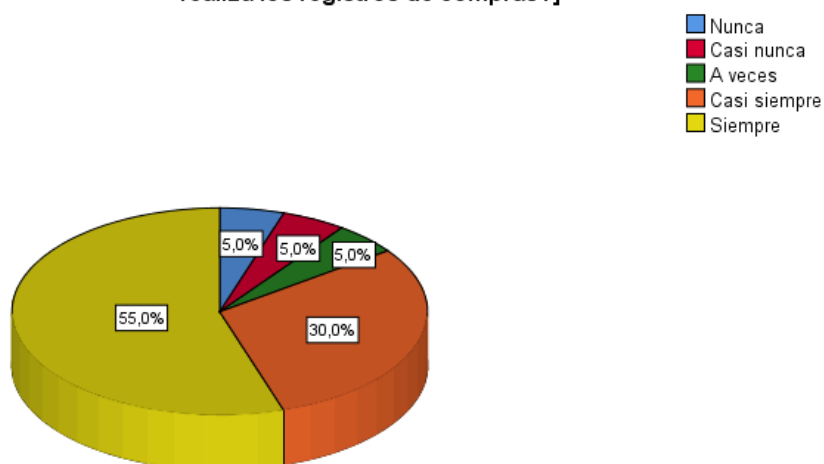

### Interpretación. -

Como resultado respecto a la pregunta La empresa tiene conocimiento oportuno sobre las actualizaciones de las normas tributarias cuando realiza los registros de compras se observa que el 15% de los colaboradores encuestados manifiesta a veces, el 45% casi siempre, 40% siempre, expresan que la empresa tiene conocimiento oportuno sobre las actualizaciones de las normas tributarias cuando realiza los registros de compras

**Tabla 17.** Resultado p. 11.-Considera factible tener un sistema propio de facturación para le emisión de sus comprobantes de venta.

		Frecuencia	Porcentaje	Porcentaje válido	Porcentaje acumulado
Válido	Nunca	2	10,0	10,0	10,0
	A veces	5	25,0	25,0	35,0
	Casi siempre	8	40,0	40,0	75,0
	Siempre	5	25,0	25,0	100,0
	Total	20	100,0	100,0	

**Gráfico 11.p. 11.-**Considera factible tener un sistema propio de facturación para le emisión de sus comprobantes de venta.

[11.-¿Considera factible tener un sistema propio de facturación para le emisión de sus comprobantes de venta?]

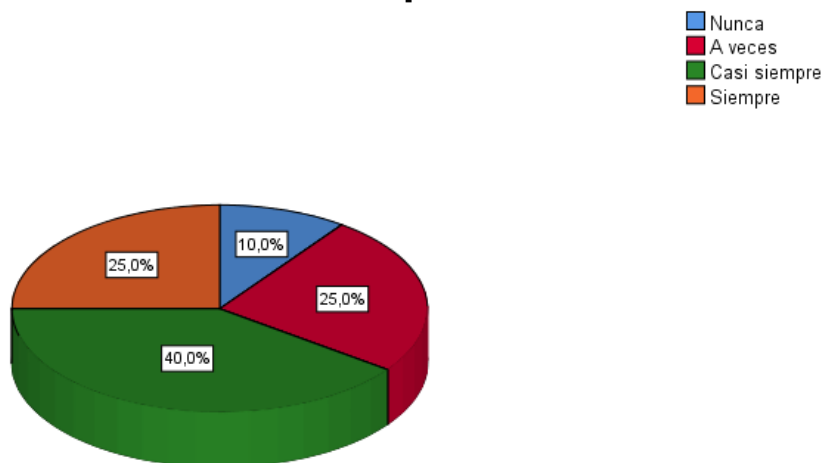

### Interpretación. -

Como resultado respecto a la pregunta Considera factible tener un sistema propio de facturación para le emisión de sus comprobantes de venta se observa que el 10% de los colaboradores encuestados manifiesta nunca, el 25% a veces ,40% casi siempre, 25% siempre, expresan que Considera factible tener un sistema propio de facturación para le emisión de sus comprobantes de venta.



**Tabla 18.** Resultado p 12.-La empresa cumple adecuadamente con las normales legales en los registros de ventas.

		Frecuencia	Porcentaje	Porcentaje válido	Porcentaje acumulado
Válido	Nunca	1	5,0	5,0	5,0
	Casi nunca	2	10,0	10,0	15,0
	A veces	5	25,0	25,0	40,0
	Casi siempre	9	45,0	45,0	85,0
	Siempre	3	15,0	15,0	100,0
	Total	20	100,0	100,0	

**Gráfico 12.p 12.-**La empresa cumple adecuadamente con las normales legales en los registros de ventas.

[12.-¿La empresa cumple adecuadamente con las normales legales en los registros de ventas?]

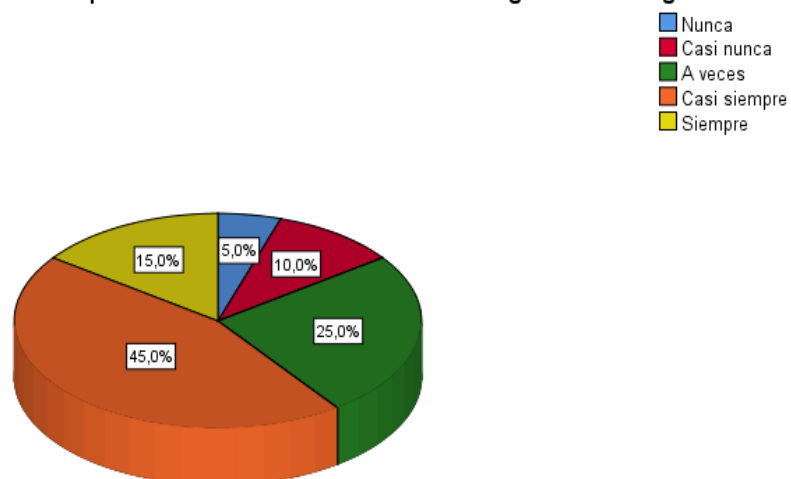

### Interpretación. -

Como resultado respecto a la pregunta La empresa cumple adecuadamente con las normales legales en los registros de ventas se observa que el 0.5% de los colaboradores encuestados manifiesta nunca, el 10% casi nunca.25% a veces ,45% casi siempre, 15% siempre, expresan que Considera que La empresa cumple adecuadamente con las normales legales en los registros de ventas.

**Tabla 19.** Resultado p. 13.-La empresa se acoge al beneficio tributario del IGV justo.

		Frecuencia	Porcentaje	Porcentaje válido	Porcentaje acumulado
Válido	Nunca	1	5,0	5,0	5,0
	Casi nunca	1	5,0	5,0	10,0
	A veces	5	25,0	25,0	35,0
	Casi siempre	9	45,0	45,0	80,0
	Siempre	4	20,0	20,0	100,0
	Total	20	100,0	100,0	

**Gráfico 13.p. 13.-La empresa se acoge al beneficio tributario del IGV justo.**

[13.-¿La empresa se acoge al beneficio tributario del IGV justo?]

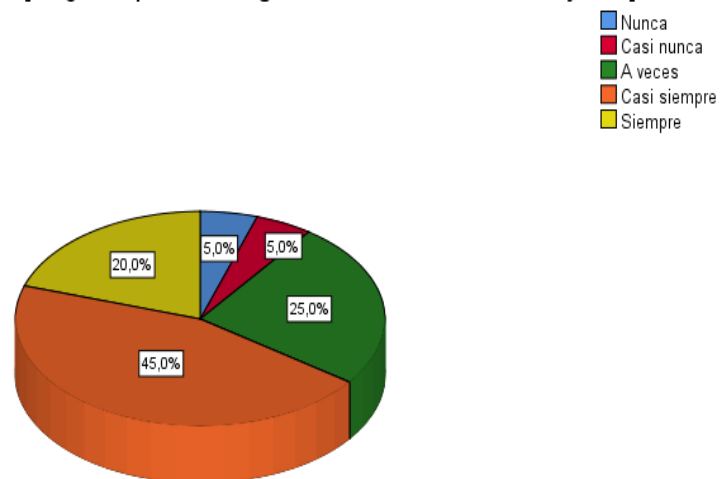

#### **Interpretación. -**

Como resultado respecto a la pregunta La empresa se acoge al beneficio tributario del IGV justo se observa que el 0.5% de los colaboradores encuestados manifiesta nunca, el 0.5 % casi nunca, 25% a veces, 45% casi siempre, 20% siempre, expresan que Considera que La empresa se acoge al beneficio tributario del IGV justo.

**Tabla 20.** Resultado p 14.-Considera que la empresa paga un alto importe de IGV.

		Frecuencia	Porcentaje	Porcentaje válido	Porcentaje acumulado
Válido	Nunca	4	20,0	20,0	20,0
	Casi nunca	1	5,0	5,0	25,0
	A veces	7	35,0	35,0	60,0
	Casi siempre	5	25,0	25,0	85,0
	Siempre	3	15,0	15,0	100,0
	Total	20	100,0	100,0	

**Gráfico 14.p 14.-**Considera que la empresa paga un alto importe de IGV.

[14.-¿Considera que la empresa paga un alto importe de IGV?]

■ Nunca  
■ Casi nunca  
■ A veces  
■ Casi siempre  
■ Siempre

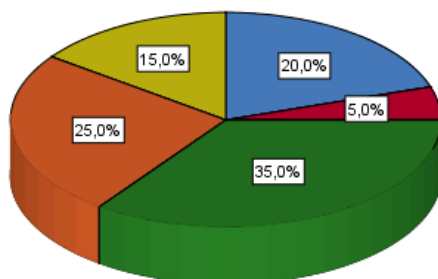

### Interpretación. -

Como resultado respecto a la pregunta Considera que la empresa paga un alto importe de IGV se observa que el 20% de los colaboradores encuestados manifiesta nunca, el 0.5 % casi nunca, 35% a veces, 25% casi siempre, 15% siempre, expresan que Considera que la empresa paga un alto importe de IGV

**Tabla 21.** Resultado p.15.-En su opinión tiene conocimiento que si no declara en su fecha según el cronograma de vencimiento implica una multa.

		Frecuencia	Porcentaje	Porcentaje válido	Porcentaje acumulado
Válido	Casi nunca	1	5,0	5,0	5,0
	Casi siempre	10	50,0	50,0	55,0
	Siempre	9	45,0	45,0	100,0
	Total	20	100,0	100,0	

**Gráfico 15.p.15.-En su opinión tiene conocimiento que si no declara en su fecha según el cronograma de vencimiento implica una multa.**

[15.-¿En su opinión tiene conocimiento que si no declara en su fecha según el cronograma de vencimiento implica una multa?]

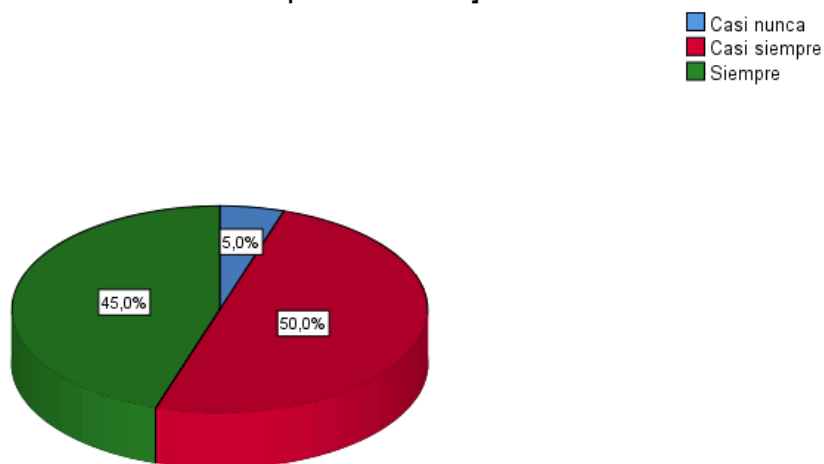

#### Interpretación. -

Como resultado respecto a la pregunta En su opinión tiene conocimiento que si no declara en su fecha según el cronograma de vencimiento implica una multa se observa que el 0.5% de los colaboradores encuestados manifiesta casi nunca, el 50 % casi siempre,45% siempre, expresan que tiene conocimiento que si no declara en su fecha según el cronograma de vencimiento implica una multa.

**Tabla 22.** Resultado p.16.-La empresa ha pagado intereses por no pagar el impuesto a la renta en su fecha de vencimiento

		Frecuencia	Porcentaje	Porcentaje válido	Porcentaje acumulado
Válido	Nunca	1	5,0	5,0	5,0
	Casi nunca	1	5,0	5,0	10,0
	A veces	1	5,0	5,0	15,0
	Casi siempre	6	30,0	30,0	45,0
	Siempre	11	55,0	55,0	100,0
	Total	20	100,0	100,0	

**Grafico 16.p.16.-La empresa ha pagado intereses por no pagar el impuesto a la renta en su fecha de vencimiento.**

[16.-¿La empresa ha pagado intereses por no pagar el impuesto a la renta en su fecha de vencimiento?]

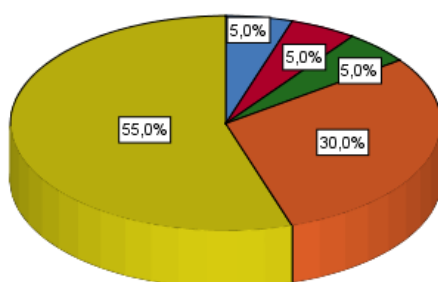

#### Interpretación. -

Como resultado respecto a la pregunta La empresa ha pagado intereses por no pagar el impuesto a la renta en su fecha de vencimiento se observa que el 0.5% de los colaboradores encuestados manifiesta casi nunca, el 0.5 % casi nunca, 0.5% a veces, 30% casi siempre ,55% siempre, expresan que La empresa ha pagado intereses por no pagar el impuesto a la renta en su fecha de vencimiento.

**Tabla 23.** Resultado p.17.-Considera importante el registro único del contribuyente para la lucha con la informalidad.

		Frecuencia	Porcentaje	Porcentaje válido	Porcentaje acumulado
Válido	Nunca	2	10,0	10,0	10,0
	A veces	5	25,0	25,0	35,0
	Casi siempre	8	40,0	40,0	75,0
	Siempre	5	25,0	25,0	100,0
	Total	20	100,0	100,0	

**Gráfico 17.17.**-Considera importante el registro único del contribuyente para la lucha con la informalidad.

[17.-¿Considera importante el registro único del contribuyente para la lucha con la informalidad?]

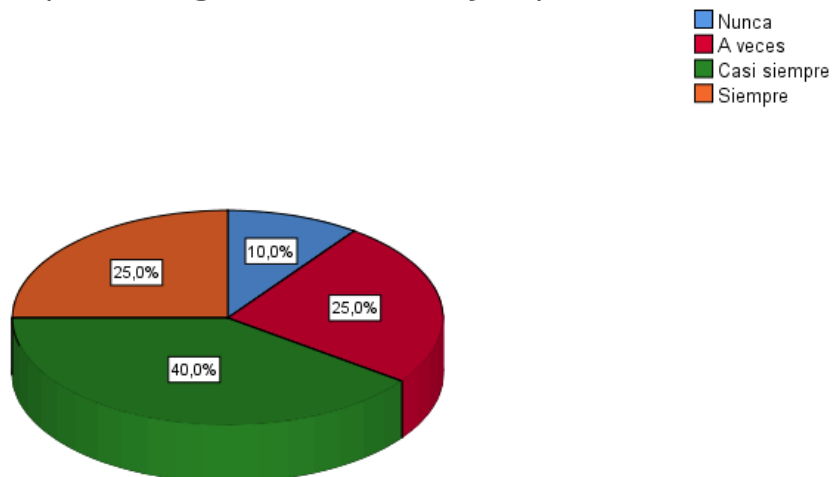

#### Interpretación. -

Como resultado respecto a la pregunta Considera importante el registro único del contribuyente para la lucha con la informalidad se observa que el 0,5% de los colaboradores encuestados manifiesta nunca, el 25 % a veces, 40% casi siempre, 25% siempre, expresan que Considera importante el registro único del contribuyente para la lucha con la informalidad.

**Tabla 24.** Resultado p18.-La empresa tiene una percepción adecuada sobre la normativa tributaria peruana.

		Frecuencia	Porcentaje	Porcentaje válido	Porcentaje acumulado
Válido	Nunca	2	10,0	10,0	10,0
	Casi nunca	1	5,0	5,0	15,0
	A veces	5	25,0	25,0	40,0
	Casi siempre	9	45,0	45,0	85,0
	Siempre	3	15,0	15,0	100,0
	Total	20	100,0	100,0	

**Gráfico 18.** p18.-La empresa tiene una percepción adecuada sobre la normativa tributaria peruana.

[18.-¿La empresa tiene una percepción adecuada sobre la normativa tributaria peruana?]

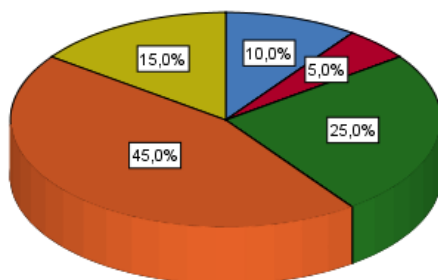
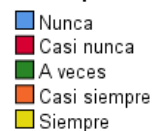

### Interpretación. -

Como resultado respecto a la pregunta La empresa tiene una percepción adecuada sobre la normativa tributaria peruana se observa que el 10% de los colaboradores encuestados manifiesta nunca, el 0.5 % casi nunca, 25% a veces, 45% casi siempre, 15% siempre, expresan que La empresa tiene una percepción adecuada sobre la normativa tributaria peruana.



**Tabla 25.** Resultado p.19.-La empresa durante el ejercicio ha cumplido oportunamente el pago de los impuestos.

		Frecuencia	Porcentaje	Porcentaje válido	Porcentaje acumulado
Válido	Nunca	1	5,0	5,0	5,0
	Casi nunca	6	30,0	30,0	35,0
	A veces	8	40,0	40,0	75,0
	Casi siempre	4	20,0	20,0	95,0
	Siempre	1	5,0	5,0	100,0
	Total	20	100,0	100,0	

**Gráfico 19.p.19.-**La empresa durante el ejercicio ha cumplido oportunamente el pago de los impuestos.

[19.-¿La empresa durante el ejercicio ha cumplido oportunamente el pago de los impuestos ?]

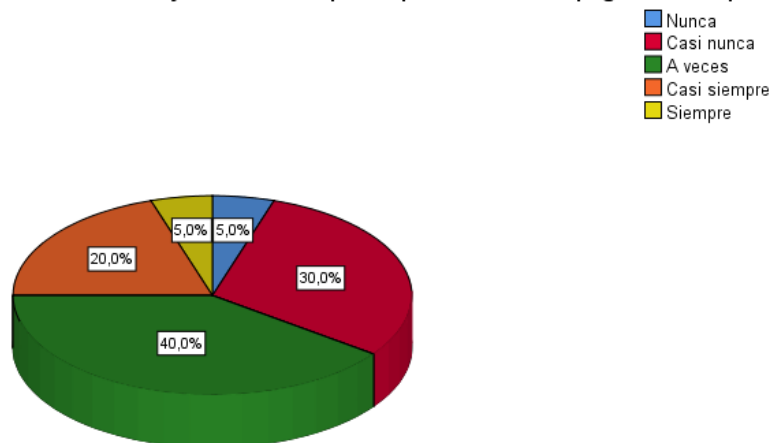

### Interpretación. -

Como resultado respecto a la pregunta La empresa durante el ejercicio ha cumplido oportunamente el pago de los impuestos se observa que el 0.5% de los colaboradores encuestados manifiesta nunca, el 30% casi nunca, 40% a veces, 20% casi siempre, expresan que La empresa durante el ejercicio ha cumplido oportunamente el pago de los impuestos

**Tabla 26.** Resultado p.20.-Considera Ud. que la empresa cumple responsablemente con el pago de sus impuestos

		Frecuencia	Porcentaje	Porcentaje válido	Porcentaje acumulado
Válido	Nunca	1	5,0	5,0	5,0
	A veces	3	15,0	15,0	20,0
	Casi siempre	6	30,0	30,0	50,0
	Siempre	10	50,0	50,0	100,0
	Total	20	100,0	100,0	

**Gráfico 20.** p.20.-Considera Ud. que la empresa cumple responsablemente con el pago de sus impuestos.

[20.-¿Considera Ud. que la empresa cumple responsablemente con el pago de sus impuestos?]

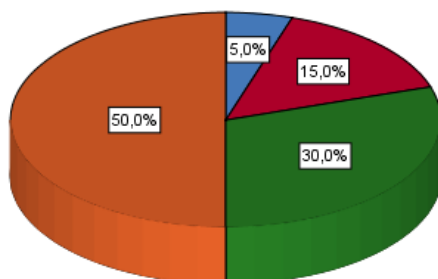

### Interpretación. -

Como resultado respecto a la pregunta Considera Ud. que la empresa cumple responsablemente con el pago de sus impuestos se observa que el 0.5% de los colaboradores encuestados manifiesta nunca, el 15% a veces, 30% casi siempre, 50% siempre, expresan que la empresa cumple responsablemente con el pago de sus impuestos.

**Tabla 27.** Resultado p.21.-Revisa diariamente su buzón Sunat para verificar las notificaciones que envía Sunat.

		Frecuencia	Porcentaje	Porcentaje válido	Porcentaje acumulado
Válido	Casi nunca	1	5,0	5,0	5,0
	A veces	1	5,0	5,0	10,0
	Casi siempre	4	20,0	20,0	30,0
	Siempre	14	70,0	70,0	100,0
	Total	20	100,0	100,0	

**Gráfico 21.**p.21.-Revisa diariamente su buzón Sunat para verificar las notificaciones que envía Sunat.

[21.-¿Revisa diariamente su buzón sunat para verificar las notificaciones que envía sunat?]

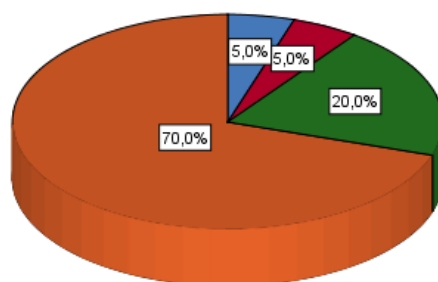
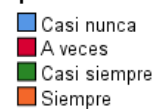

### Interpretación. -

¿Cómo resultado respecto a la pregunta Revisa diariamente su buzón Sunat para verificar las notificaciones que envía? se observa que el 0.5% de los colaboradores encuestados manifiesta casi nunca, el 0.5% a veces, 20% casi siempre, 70% siempre, expresan que Revisa diariamente su buzón Sunat para verificar las notificaciones que envía Sunat.

**Tabla 28.** Resultado p.22.-En una fiscalización la empresa ha presentado toda información a la Sunat.

		Frecuencia	Porcentaje	Porcentaje válido	Porcentaje acumulado
Válido	Nunca	1	5,0	5,0	5,0
	Casi nunca	2	10,0	10,0	15,0
	A veces	9	45,0	45,0	60,0
	Casi siempre	6	30,0	30,0	90,0
	Siempre	2	10,0	10,0	100,0
	Total	20	100,0	100,0	

**Gráfico 22.p.22.-En una fiscalización la empresa ha presentado toda información a la Sunat.**

[22.-¿En una fiscalización la empresa ha presentado toda información a la sunat?]

■ Nunca  
■ Casi nunca  
■ A veces  
■ Casi siempre  
■ Siempre

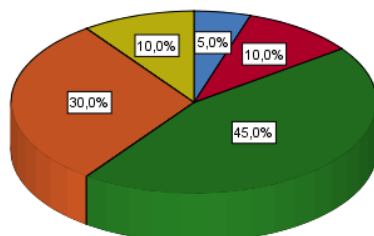

**Interpretación. -**

Como resultado respecto a la pregunta En una fiscalización la empresa ha presentado toda información a la Sunat se observa que el 0.5% de los colaboradores encuestados manifiesta nunca, el 10 % casi nunca,45% a veces,30% casi siempre, 10% siempre, expresan que En una fiscalización la empresa ha presentado toda información a la Sunat.

**Tabla 29.** Resultado p23.-Considera usted que los valores morales, evitarían la evasión tributaria.

		Frecuencia	Porcentaje	Porcentaje válido	Porcentaje acumulado
Válido	Casi nunca	1	5,0	5,0	5,0
	A veces	2	10,0	10,0	15,0
	Casi siempre	10	50,0	50,0	65,0
	Siempre	7	35,0	35,0	100,0
	Total	20	100,0	100,0	

**Gráfico 23.p23.**-Considera usted que los valores morales, evitarían la evasión tributaria.

[23.-¿Considera usted que los valores morales, evitarían la evasión tributaria?]

■ Casi nunca  
■ A veces  
■ Casi siempre  
■ Siempre

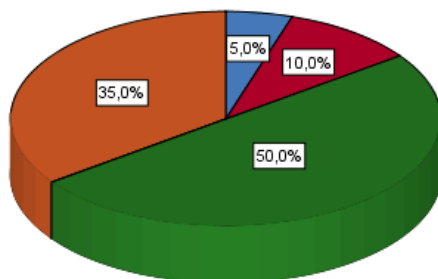

### **Interpretación. -**

Como resultado respecto a la pregunta Considera usted que los valores morales, evitarían la evasión tributaria se observa que el 0.5% de los colaboradores encuestados manifiesta casi nunca, el 10 % a veces ,50% casi siempre, 35% siempre, expresan que los valores morales, evitarían la evasión tributaria

**Tabla 30.** Resultado p.24.-Considera que la cultura tributaria debe ser implantado desde los colegios.

		Frecuencia	Porcentaje	Porcentaje válido	Porcentaje acumulado
Válido	Nunca	2	10,0	10,0	10,0
	Casi nunca	1	5,0	5,0	15,0
	A veces	3	15,0	15,0	30,0
	Casi siempre	6	30,0	30,0	60,0
	Siempre	8	40,0	40,0	100,0
	Total	20	100,0	100,0	

**Gráfico 24.p.24.-**Considera que la cultura tributaria debe ser implantado desde los colegios.



### **Interpretación. -**

Como resultado respecto a la pregunta Considera que la cultura tributaria debe ser implantado desde los colegios se observa que el 10% de los colaboradores encuestados manifiesta nunca, el 0.5 % casi nunca ,15% a veces, 30% casi siempre,40% siempre expresan que la cultura tributaria debe ser implantado desde los colegios

### 3.2. Prueba de normalidad Plantear la hipótesis de normalidad

H0: La distribución es normal

H1: La distribución no es normal

- i. **Nivel de significancia**  
Nivel de confianza 95% (0.95)  
Margen de error 5% (0.05)
  
- ii. **Test de normalidad**  
Si  $N > 50$  se aplica **Kolmogorov-Smirnov**  
Si  $N \leq 50$  se aplica Shapiro – Wilk  
La prueba de normalidad como  $N \leq 50$  se usará la prueba Shapiro – Wilk
  
- iii. **Criterios de decisión**  
  
Si  $p\text{-valor} < 0.05$  se rechaza la hipótesis nula (H0)  
Si  $p\text{-valor} \geq 0.05$  se acepta la hipótesis nula (H0) y se rechaza la hipótesis alterna (H1)  
Donde p-valor nos señala la probabilidad de haber conseguido el resultado que hemos adquirido (La significación estadística o «Sig.» es el p-valor)
  
- iv. **Resultado y conclusión**



**Tabla 31.** Pruebas de normalidad

	Kolmogorov-Smirnov <sup>a</sup>			Shapiro-Wilk		
	Estadístico	gl	Sig.	Estadístico	gl	Sig.
V1_Gestioncontable	,140	20	,200 <sup>*</sup>	,860	20	,008
V2_Obligacionestributarias	,233	20	,006	,796	20	,001

**Interpretación**

Realizando la prueba de normalidad se logra el grado de significancia 0.008 que es menor al margen de error que se obtiene 0.05 (5%), por lo tanto, se da validez a la hipótesis planteada, entonces se rechaza la hipótesis nula (H0), y por tal motivo la hipótesis nula la distribución no es normal, para la contrastación de las hipótesis se utilizará la prueba correlacional no paramétrica Rho de Spearman.

## 3.3. Contrastación

Coeficiente de correlación

Variable 1 Gestión contable

Variable 2 Obligaciones tributarias

Plantear hipótesis de correlación

H1: Existe correlación entre las variables V1 Gestión contable

y V2 Obligaciones tributarias

H0: No existe correlación entre las variables V1 Gestión contable y V2 Obligaciones tributarias

Nivel de significancia

Nivel de confianza 95% (0.95)

Margen de error 5% (0.05)

Prueba de correlación

Paramétrica: Coeficiente de Pearson

No paramétrica: Rho Spearman

Criterios de decisión

Si  $p\text{-valor} < 0.05$  se rechaza la hipótesis nula ( $H_0$ )

Si  $p\text{-valor} \geq 0.05$  se acepta la hipótesis nula ( $H_0$ ) y se rechaza la hipótesis alterna ( $H_1$ )

**Tabla 32.** *Valores del Coeficiente de correlación*

<b>Valor de rho</b>	<b>Significado</b>
-1	Correlación negativa grande y perfecta
-0,9 a -0,99	Correlación negativa muy alta
-0,7 a -0,89	Correlación negativa alta
-0,4 a -0,69	Correlación negativa moderada
-0,2 a -0,39	Correlación negativa baja
-0,01 a -0,19	Correlación negativa muy baja
0	Correlación nula
0,01 a 0,19	Correlación positiva muy baja
0,2 a 0,39	Correlación positiva baja
0,4 a 0,69	Correlación positiva moderada
0,7 a 0,89	Correlación positiva alta
0,9 a 0,99	Correlación positiva muy alta
1	Correlación positiva grande y perfecta

### 3.3.1. Contrastación de la Hipótesis general

Hipótesis General: La gestión contable incide significativamente en el cumplimiento de las obligaciones tributarias de la empresa T. Muelle Centro del Perú E.I.R.L. 2022.

Hipótesis General Alterna ( $H_1$ ): La gestión contable incide significativamente en el cumplimiento de las obligaciones tributarias de la empresa T. Muelle Centro del Perú E.I.R.L. 2022.

Hipótesis General Nula (H0):  
La gestión contable no incide significativamente en el cumplimiento de las obligaciones tributarias de la empresa T. Muelle Centro del Perú E.I.R.L. 2022.

Al comprobar la hipótesis se utilizó el programa estadístico SPSS Versión 25.0 para analizar la correlación de ambas variables con los siguientes resultados:

**Tabla 33.** *Matriz de correlación de hipótesis general*

		Gestión contable	Obligaciones tributarias
Gestión contable	Coefficiente de correlación	1,000	,822**
	Sig. (bilateral)	.	,000
	N	20	20
Obligaciones tributarias	Coefficiente de correlación	,822**	1,000
	Sig. (bilateral)	,000	.
	N	20	20

**Interpretación:**

Según este resultado la correlación es de 0.822 según la tabla interpreta que existe una correlación positiva alta y el nivel de significancia es de 0.000 que es menor a 0.05, donde el resultado refleja que la Gestión contable inciden significativamente en un 82% en las obligaciones tributarias. Entonces Por tal motivo aceptamos la hipótesis general (H1) y rechazamos la hipótesis nula (Ho)

**3.3.2 Contrastación de la Hipótesis Especifica 1**

**H1:** Información contable incide en las Obligaciones tributarias de la empresa T. Muelle Centro del Perú E.I.R.L. 2022.

**H0:** Información contable no incide en las Obligaciones tributarias de la empresa T. Muelle Centro del Perú E.I.R.L. 2022.

**Tabla 34.** *Matriz de correlación de hipótesis específica 1*

Correlaciones				
			D1_Informacion contable	V2_Obligacione tributarias
Rho de Spearman	D1_Informacioncontable	Coefficiente de correlación	1,000	,499*
		Sig. (bilateral)	.	,025
		N	20	20
	V2_Obligacionestributarias	Coefficiente de correlación	,499*	1,000
		Sig. (bilateral)	,025	.
		N	20	20

**Interpretación:**

Según este resultado la correlación es de 0.499 según la tabla interpreta que existe una correlación positiva moderada y el nivel de significancia es de 0.025 que es menor a 0.05, donde el resultado refleja que la Información contable inciden significativamente en un 25% en las obligaciones tributarias. Entonces Por tal motivo aceptamos la hipótesis general (H1) y rechazamos la hipótesis nula (Ho)

**3.3.3 Contratación de la Hipótesis Especifica 2**

**H1:** Determinar de qué manera el régimen laboral incide en el cumplimiento de las obligaciones tributarias en la empresa T. Muelle Centro del Perú E.I.R.L. 2022.

**H0:** Determinar de qué manera el régimen laboral incide en el cumplimiento de las obligaciones tributarias en la empresa T. Muelle Centro del Perú E.I.R.L. 2022.

**Tabla 35.** Matriz de correlación de hipótesis específica 2

<b>Correlaciones</b>				
			D2_Regimenlaboral	V2_Obligacionestributarias
Rho de Spearman	D2_Regimenlaboral	Coefficiente de correlación	1,000	,861**
		Sig. (bilateral)	.	,000
		N	20	20
	V2_Obligacionestributarias	Coefficiente de correlación	,861**	1,000
		Sig. (bilateral)	,000	.
		N	20	20

**Interpretación:**

Según este resultado la correlación es de 0.861 según la tabla interpreta que existe una correlación positiva alta y el nivel de significancia es de 0.000 que es menor a 0.05, donde el resultado refleja que Régimen laboral inciden significativamente en un 86% en las obligaciones tributarias. Entonces Por tal motivo aceptamos la hipótesis general (H1) y rechazamos la hipótesis nula (Ho)

**3.3.4 Contrastación de la Hipótesis Especifica 3****Tabla 36.** Matriz de correlación de hipótesis específica 3

<b>Correlaciones</b>				
			D3_Registroscontables	V2_Obligacionestributarias
Rho de Spearman	D3_Registroscontables	Coefficiente de correlación	1,000	,744**
		Sig. (bilateral)	.	,000
		N	20	20
	V2_Obligacionestributarias	Coefficiente de correlación	,744**	1,000
		Sig. (bilateral)	,000	.
		N	20	20

**Interpretación:**

De acuerdo con este resultado, la tabla interpreta que hay una correlación positiva alta y un nivel de significancia de 0.000, que es menor a 0.05, lo que indica que los registros contables tienen un impacto significativo en el 74% de las obligaciones tributarias. Por lo tanto, Aceptamos la hipótesis general (H1) y rechazamos la hipótesis nula (Ho).

#### **IV. DISCUSION**

Los resultados obtenidos en el proyecto de investigación para determinar De qué manera la gestión contable Incide en el cumplimiento de las obligaciones tributarias en la empresa T. Muelle Centro del Perú E.I.R.L. 2022. se recopiló datos mediante encuesta con el instrumento cuestionario, se utilizó el método descriptivo correlacional. Donde el resultado muestra que la gestión contable incide significativamente en un 82% en las obligaciones tributarias. Lo que nos confirma que existe una relación en ambas variables. Es decir, es importante una buena gestión contable para comprender un previo cumplimiento de ciertos deberes administrativos por parte de la empresa para que pueda proceder con la obligación tributaria, se rechaza la hipótesis nula y se acepta la hipótesis de la investigación que indica el cumplimiento de las obligaciones tributarias de una empresa se ve significativamente afectado por la gestión contable.

Por otra parte, **Suarez G. y Muñoz K. (2021)** en su investigación titulada "Gestión Contable y su Relación Con La Liquidez Corriente En La Empresa Jad S.R.L. En El Distrito De Chilca, Lima 2019", cuyo objetivo principal fue "Describir de qué manera la gestión contable se relaciona con el estado de la liquidez a corto plazo en la empresa JAD S.R.L. en el distrito de Chilca, Lima 2019". Esto demuestra que la gestión contable está estrechamente relacionada con la liquidez corriente, lo que confirma que la gestión contable es una parte importante de la empresa.

**Bances M. y Núñez L. (2021)** En su tesis de investigación "Estrategias de información y organización para mejorar la gestión contable de los clientes del estudio Serna,

Chiclayo", utilizan una gestión contable regular porque los clientes creen que hay aspectos del proceso de gestión contable que deben mejorarse.



## V.CONCLUSIONES

Se logra determinar qué la gestión contable incide en el cumplimiento de las obligaciones tributarias en la empresa T. Muelle Centro, E.I.R.L., 2022,” debido a que se obtuvo una correlación significativa alta de un 82 %, por lo tanto, la gestión contable. más allá de solo brindar información, es fundamental para el cumplimiento de las obligaciones tributarias para el éxito de la empresa.

Se determina que la información contable incide en el cumplimiento de las obligaciones tributarias de la empresa T. Muelle Centro, E.I.R.L.2022”, donde el resultado refleja que incide significativamente en un 25% en las obligaciones tributaria, por lo tanto, la empresa deberá Proporcionar a la Administración Tributaria la información que ésta requiera, de acuerdo a la forma, plazos y condiciones establecidas.

Se determina qué el régimen laboral incide en el cumplimiento de las obligaciones tributarias en la empresa T. Muelle Centro del Perú E.I.R.L, por lo tanto, la empresa al contar con trabajadores debe de cumplir con las obligaciones laborales y tributarias. los aportes para no tener consecuencias futuras.

Se determina qué los registros contables inciden en el cumplimiento de las obligaciones tributarias de la empresa T. Muelle Centro del Perú E.I.R.L. 2022, donde el resultado refleja que los Registros contables inciden significativamente en un 74% en las obligaciones tributarias. así mismo la empresa debe cumplir en registrar los libros contables obligatorios y registrar todas las operaciones que realizan.

## **VI.RECOMENDACIONES**

El gerente general debe Implementar un software contable para la empresa T. Muelle Centro del Perú, con el propósito de llevar una adecuada gestión en la información que permita un mejor control de los registros de la actividad económica de la empresa.

Promover una buena comunicación con los trabajadores administrativos de la empresa para generar un buen clima laboral.

Asistir a capacitaciones para conocer de las nuevas herramientas digitales que pueden ayudar con una gestión adecuadamente y llevar un orden en el registro de los libros contables.

Se recomienda establecer un calendario con las fechas de los deberes y obligaciones más importantes como las declaraciones y pagos para evitar multas e intereses.

## REFERENCIAS BIBLIOGRÁFICAS

- Aguirre, R. J. (2019). *Información contable para la gestión y su control*. Ediciones de la U.
- ALARCÓN BAZÁN, M. A. (2021). “LA AUDITORIA FINANCIERA Y LA GESTIÓN CONTABLE EN LA EMPRESA.
- Anibal Irarrazabal. (2010). *Contabilidad, Fundamentos y Usos*. Santiago, Chile: EDICIONES UNIVERSIDAD CATOLICA DE CHILE.
- Babativa, Novoa, C. A. (2017). *Investigación Cuantitativa*. Bogota: Fundación Universitaria del área andina.
- Bosch, M. A. (2023). *Gestión contable ADGDO108*. IC Editorial.
- Cardenas, G. (2020). *La educación tributaria en el Perú: una alternativa para mejorar el cumplimiento de las obligaciones tributarias*. Peru: Revista In crecendo.
- Cornejo, E. (2022). “SUBIDA DEL IMPUESTO DE SOCIEDADES Y GESTIÓN DEL RESULTADO: EVIDENCIA DE LA REFORMA FISCAL CHILENA DE 2001”.
- Estella, T. C. (2012). *Gestión Contable*.
- Francisco Javier, M. H. (2015). *Auditoría de las áreas de la empresa: gestión contable y gestión administrativa para auditorías*. IC Editorial.
- Iparraguirre, J. (2022). LA NIIF 16 ARRENDAMIENTOS Y SU IMPACTO EN LA GESTIÓN CONTABLE DE LAS EMPRESAS DEL SECTOR RETAIL DE LIMA METROPOLITANA, AÑO 2019. *tesis de maestría*. Universidad San Martín de Porras, Lima, Peru.
- Larrotta, J. (2022). *Posibles fenómenos de fraude en las facilidades de pago generando prescripciones de obligaciones tributarias*.
- Oriol Amat Salas, J. F.-A. (s.f.). *ASPECTOS QUE INFLUYEN EN LAS DIFERENCIAS INTERNACIONALES EN MATERIA DE CONTABILIDAD DE GESTIÓN*. Centro de Investigación en Economía Financiera y Contabilidad de la Universidad Pompeu Fabra.
- Ramirez Ospina, D. e. (2019). *Información Contable para la gestión y el control*.
- Rodio, E. (2018). *Concepto de documento, registro y archivo*. OPOeBook.
- Sampieri Hernández, R. (2014). Selección de la muestra. *Metodología de la Investigación*, 170-191.
- Sanchez Estella, O., & Tarodo Pisonero, C. (2015). *Gestión Contable*. Ediciones Paraninfo SA.
- Santillan, J. (2021). *GESTIÓN FINANCIERA Y SU INCIDENCIA EN EL CAPITAL DE TRABAJO DE LAS MICROEMPRESAS DEL SECTOR SERVICIO*. Obtenido de <http://repositorio.ulvr.edu.ec/handle/44000/4755>

- Solorzano Tapia, D. L. (2011). La cultura tributaria, un instrumento para combatir la evasión tributaria en el Perú. 7.
- Suarez, Gianella y Muñoz, Katherine;. (2021). GESTIÓN CONTABLE Y SU RELACIÓN CON LA LIQUIDEZ CORRIENTE EN LA EMPRESA JAD S.R.L. EN EL DISTRITO DE CHILCA, LIMA 2019. *tesis de pre grado*. Univesidas Autonoma del Peru, Lima, Peru.
- Sunat. (s.f.).
- Torres, M. (2006). Tamaño de una muestra para una investigación de mercado. *Facultad de Ingeniería - Universidad Rafael Landívar, 02*.

# ANEXOS

## Anexo 1. Matriz de consistencia

PROBLEMAS	OBJETIVO	HIPÓTESIS	VARIABLES	DIMENSIONES	METODOLOGÍA
<b>Problema General</b>	<b>Objetivo General</b>	<b>Hipotesis General</b>	<b>Variable 1</b>	<b>Dimensiones</b>	
¿De qué manera la gestión contable Incide en el cumplimiento de las obligaciones tributarias en la empresa T. Muelle Centro del Perú E.I.R.L. 2022.?	Determinar de qué manera la gestión contable incide en las obligaciones tributarias en la empresa T. Muelle Centro del Perú E.I.R.L. 2022	La gestión contable incide significativamente en la empresa T. Muelle Centro del Perú E.I.R.L. 2022	<b>VI. Gestion Contable</b>	Informacion contable	<b>Enfoque:</b> Cuantitativo. <b>El tipo:</b> Aplicada <b>Nivel:</b> Descriptivo <b>Diseño:</b> No experimental de corte transversal <b>Población y muestra:</b> <b>Técnicas para la recolección de datos:</b> Encuestas <b>Instrumentos:</b> Cuestionario <b>Población:</b> empresa T. Muelle centro <b>Muestra:</b> 20 trabajadores
<b>PROBLEMA ESPECIFICO</b>	<b>OBJETIVOS ESPECIFICOS</b>	<b>HIPÓTESIS ESPECIFICAS</b>		Regimen Laboral	
1. ¿De qué manera la Información contable incide en el cumplimiento de las obligaciones tributarias de la empresa T. Muelle Centro del Perú E.I.R.L. 2022??	Determinar de qué manera la información contable inciden significativamente en las obligaciones tributarias en la empresa T. Muelle Centro del Perú E.I.R.L. 2022.	La Información Contable inciden significativamente con las Obligaciones tributarias en la empresa T. Muelle Centro del Perú E.I.R.L. 2022.		Registros Contables	
2. ¿De qué manera el régimen laboral incide en el cumplimiento de las Obligaciones Tributarias en la empresa T. Muelle Centro del Perú E.I.R.L. 2022??	Determinar de qué manera el régimen laboral inciden significativamente en las obligaciones tributarias en la empresa T. Muelle Centro del Perú E.I.R.L.2022.	Los Procesos Contables inciden significativamente con las Obligaciones Tributarias en la empresa T. Muelle Centro del Perú E.I.R.L. 2022.	<b>VD. Obligaciones Tributarias</b>	Declaraciones y pago	
3. ¿De qué manera los Registro contables inciden en el cumplimiento de las Obligaciones tributarias en la empresa T. Muelle Centro del Perú E.I.R.L. 2022??	Determinar de qué manera los Registros Contables inciden significativamente con el cumplimiento de las Obligaciones tributarias en la empresa T. Muelle Centro del Perú E.I.R.L. 2022.	Los Registros Contables inciden significativamente con las Obligaciones Tributarias en la empresa T. Muelle Centro del Perú E.I.R.L. 2022.		Programacion de obligaciones tributarias	
				Cultura Tributaria	

## Anexo 2. Instrumentos de recolección de datos

### Cuestionario.

**Sres.:**

Estimados participantes, este cuestionario fue diseñado para cumplir los requerimientos de la investigación: Para determinar de qué manera la gestión contable incide en el cumplimiento de las obligaciones tributarias en la empresa T. Muelle Centro, E.I.R.L., 2022. solicitare cordialmente que puedan llenar las siguientes preguntas.

La encuesta es anónima y confidencial.

Marcar con **(X)** según su percepción, aplicando la siguiente valoración.

**1** = Nunca **2** = Casi nunca **3** = A veces **4** = Casi siempre **5** = Siempre

<b>NRO</b>	<b>PREGUNTAS</b>	<b>1</b>	<b>2</b>	<b>3</b>	<b>4</b>	<b>5</b>
1	Considera usted que las herramientas tecnológicas son importantes para el crecimiento económico de la empresa					
2	Considera usted que la empresa debería capacitar a los trabajadores para una mejor gestión en sus funciones					
3	Considera que la empresa cumple adecuadamente el manejo de gestión con los documentos contables					
4	Es importante conocer la dinámica del PCGE al momento de realizar el registro de operaciones, para un adecuado proceso contable					
5	Considera Ud. que el teletrabajo permite tener un horario flexible					
6	Ser tele trabajador interfiere sus obligaciones laborales con su vida familiar					
7	Considera usted que la informalidad laboral afecta el crecimiento económico del ciudadano					
8	Tiene conocimiento oportuno de los aportes al sistema de pensiones de parte de su empleador					
9	Cree usted que la empresa clasifica y analiza adecuadamente el registro de compras					

NRO	PREGUNTAS	1	2	3	4	5
10	La empresa tiene conocimiento oportuno sobre las actualizaciones de las normas tributarias cuando realiza los registros de compras					
11	Considera factible tener un sistema propio de facturación para le emisión de sus comprobantes de venta					
12	La empresa cumple adecuadamente con las normales legales en los registros de ventas					
13	La empresa se acoge al beneficio tributario del IGV justo					
14	Considera que la empresa paga un alto importe de IGV					
15	En su opinión tiene conocimiento que si no declara en su fecha según el cronograma de vencimiento implica una multa					
16	La empresa ha pagado intereses por no pagar el impuesto a la renta en su fecha de vencimiento					
17	Considera importante el registro único del contribuyente para la lucha con la informalidad					
18	La empresa tiene una percepción adecuada sobre la normativa tributaria peruana					
19	La empresa durante el ejercicio ha cumplido oportunamente el pago de los impuestos					
20	Considera Ud. que la empresa cumple responsablemente con el pago de sus impuestos					
21	Revisa diariamente su buzón Sunat para verificar las notificaciones que envía Sunat					
22	En una fiscalización la empresa ha presentado toda información a la Sunat					
23	Considera usted que los valores morales, evitarían la evasión tributaria					
24	Considera que la cultura tributaria debe ser implantado desde los colegios					

¡Muchas gracias por su apoyo y participación!



## Anexo 3. Base de datos.

Encuestados	P_1	P_2	P_3	P_4	P_5	P_6	P_7	P_8	P_9	P_10	P_11	P_12	P_13	P_14	P_15	P_16	P_17	P_18	P_19	P_20	P_21	P_22	P_23	P_24	
Encuesta 1	3	4	5	3	3	3	5	5	5	5	3	3	4	5	5	5	3	3	3	4	5	2	4	4	
Encuesta 2	5	5	4	5	5	4	5	1	5	5	5	5	5	1	5	5	5	5	1	5	5	1	5	1	
Encuesta 3	4	5	3	3	3	3	4	4	4	4	3	4	4	4	4	4	3	4	3	3	5	3	4	4	
Encuesta 4	3	2	5	1	2	2	1	1	2	1	1	2	1	1	2	1	1	1	2	1	2	2	2	2	1
Encuesta 5	2	5	3	5	4	4	3	1	4	5	4	4	3	1	5	5	4	4	2	4	5	3	4	4	
Encuesta 6	2	4	5	4	4	2	4	4	4	2	4	4	4	4	4	2	4	4	2	4	4	4	4	4	2
Encuesta 7	3	3	4	3	3	4	3	3	4	4	3	3	3	3	4	4	3	3	4	3	3	4	4	4	4
Encuesta 8	4	4	4	4	3	4	5	5	5	5	5	4	5	5	5	5	5	4	4	5	5	4	4	5	
Encuesta 9	3	3	4	3	3	4	4	3	4	3	3	3	4	3	4	3	3	3	2	3	4	3	5	5	
Encuesta 10	5	4	5	4	4	5	4	4	5	5	4	4	4	4	5	5	4	4	4	5	5	4	4	5	
Encuesta 11	4	4	4	4	4	4	4	4	4	4	4	4	4	4	4	4	4	4	5	4	5	4	4	4	4
Encuesta 12	2	5	5	4	5	3	3	3	5	5	4	2	3	3	5	5	4	2	3	5	5	3	3	3	
Encuesta 13	4	5	5	4	5	5	4	5	4	4	4	4	4	5	4	4	4	4	4	4	5	5	5	5	
Encuesta 14	3	3	5	5	5	3	3	3	4	5	5	5	3	3	4	5	5	5	3	5	5	3	5	3	
Encuesta 15	5	5	4	5	3	5	2	3	4	4	3	4	2	3	4	4	3	4	2	5	4	4	5	5	
Encuesta 16	4	5	5	5	4	4	4	3	4	5	4	3	4	3	4	5	4	3	3	4	4	3	5	5	
Encuesta 17	5	1	5	5	3	2	3	2	5	4	1	1	3	2	5	4	1	1	2	5	5	3	4	3	
Encuesta 18	4	5	5	4	5	5	5	1	5	5	5	5	5	1	5	5	5	5	3	5	5	5	5	5	
Encuesta 19	3	5	5	4	5	3	5	4	4	5	5	4	5	4	4	5	5	4	3	5	5	3	4	4	
Encuesta 20	3	3	3	4	4	4	4	3	5	5	4	3	4	3	5	5	4	3	3	5	5	3	3	5	

## Anexo 4. Evidencia de similitud.



Página 1 of 83 - Portada

Identificador de la entrega trn:oid::1:2952292019

# EVA NELIDA PALOMINO CAMPOS

## “GESTION CONTABLE Y SU INCIDENCIA EN EL CUMPLIMIENTO DE LAS OBLIGACIONES TRIBUTARIAS EN L...

TITULOS

revisiones tesis y trabajo de suficiencia profesional

Universidad Peruana de Ciencias e Informatica

### Detalles del documento

Identificador de la entrega

trn:oid::1:2952292019

Fecha de entrega

21 jun 2024, 11:13 a.m. GMT-5

Fecha de descarga

8 ene 2025, 11:27 a.m. GMT-5

Nombre de archivo

VERSIDAD\_PERUANA\_DE\_CIENCIAS\_E\_INFORM\_TICA\_TESIS\_I\_FINAL\_19.docx

Tamaño de archivo

983.1 KB

79 Páginas

10,023 Palabras

53,471 Caracteres



Página 1 of 83 - Portada

Identificador de la entrega trn:oid::1:2952292019



## 18% Similitud general

El total combinado de todas las coincidencias, incluidas las fuentes superpuestas, para ca...

### Filtrado desde el informe

- ▶ Bibliografía
- ▶ Texto citado

### Fuentes principales

- 19%  Fuentes de Internet
- 4%  Publicaciones
- 9%  Trabajos entregados (trabajos del estudiante)

### Marcas de integridad

#### N.º de alertas de integridad para revisión



No se han detectado manipulaciones de texto sospechosas.

Los algoritmos de nuestro sistema analizan un documento en profundidad para buscar inconsistencias que permitirían distinguirlo de una entrega normal. Si advertimos algo extraño, lo marcamos como una alerta para que pueda revisarlo.

Una marca de alerta no es necesariamente un indicador de problemas. Sin embargo, recomendamos que preste atención y la revise.



## Fuentes principales

- 19%  Fuentes de Internet
- 4%  Publicaciones
- 9%  Trabajos entregados (trabajos del estudiante)

## Fuentes principales

Las fuentes con el mayor número de coincidencias dentro de la entrega. Las fuentes superpuestas no se mostrarán.

1	Internet	repositorio.upci.edu.pe	4%
2	Internet	repositorio.ucv.edu.pe	3%
3	Internet	repositorio.usanpedro.edu.pe	2%
4	Trabajos del estudiante	Universidad Tecnológica del Peru	1%
5	Internet	repositorio.autonoma.edu.pe	1%
6	Internet	hdl.handle.net	1%
7	Internet	repositorio.uladech.edu.pe	1%
8	Internet	transparencia.unitru.edu.pe	1%
9	Internet	repositorio.undac.edu.pe	1%
10	Internet	www.ec.gba.gov.ar	1%
11	Internet	repositorio.uss.edu.pe	1%





12	Internet	revistas.unilibre.edu.co	0%
13	Trabajos del estudiante	Corporación Universitaria del Sucre - Corposucre	0%
14	Internet	repositorio.ulasamericas.edu.pe	0%
15	Internet	www.dspace.uce.edu.ec	0%
16	Internet	repositorio.unac.edu.pe	0%
17	Trabajos del estudiante	Universidad TecMilenio	0%
18	Internet	www.circuloverde.cl	0%
19	Internet	repositorio.escuelafolklore.edu.pe	0%
20	Internet	ciat.org	0%
21	Trabajos del estudiante	Universidad Cesar Vallejo	0%
22	Trabajos del estudiante	Universidad Alas Peruanas	0%
23	Internet	pt.scribd.com	0%



## Anexo 5. Autorización de publicación en repositorio.



**FORMULARIO DE AUTORIZACIÓN PARA LA PUBLICACIÓN  
DE TRABAJO DE INVESTIGACIÓN O TESIS  
EN EL REPOSITORIO INSTITUCIONAL UPCI**

## 1.- DATOS DEL AUTOR

Apellidos y Nombres: Palomino Campos Eva Nelida.DNI: 10097347 Correo electrónico: Eva-Campos-3@hotmail.comDomicilio: AV. Los Geranios N° I Lote 88 Urb. Ricardo Palma.Teléfono fijo: \_\_\_\_\_ Teléfono celular: 987754089.

## 2.- IDENTIFICACIÓN DEL TRABAJO O TESIS

Facultad/Escuela: \_\_\_\_\_

Tipo: Trabajo de Investigación Bachiller ( ) Tesis (X)

Título del Trabajo de Investigación / Tesis:

Gestión contable y su incidencia en las obligaciones tributarias en la empresa T. Muelle Centro del Perú EIRL.

## 3.- OBTENER:

Bachiller ( ) Título (X) Mg. ( ) Dr. ( ) PhD. ( )

## 4. AUTORIZACIÓN DE PUBLICACIÓN EN VERSIÓN ELECTRÓNICA

Por la presente declaro que el documento indicado en el ítem 2 es de mi autoría y exclusiva titularidad, ante tal razón autorizo a la Universidad Peruana Ciencias e Informática para publicar la versión electrónica en su Repositorio Institucional (<http://repositorio.upci.edu.pe>), según lo estipulado en el Decreto Legislativo 822, Ley sobre Derecho de Autor, Art23 y Art.33.

Autorizo la publicación de mi tesis (marque con una X):

(X) Sí, autorizo el depósito y publicación total.

( ) No, autorizo el depósito ni su publicación.

Como constancia firmo el presente documento en la ciudad de Lima, a los

13 días del mes de Marzo de 2024.

\_\_\_\_\_  
*(Firma manuscrita)*

