

UNIVERSIDAD PERUANA DE CIENCIAS E INFORMÁTICA
FACULTAD DE CIENCIAS EMPRESARIALES Y DE NEGOCIOS
CARRERA PROFESIONAL DE CONTABILIDAD, AUDITORÍA Y FINANZAS



TESIS:

“Gestión financiera y Liquidez en la Empresa Corporación Importadora y
Exportadora ROMI SAC, Provincia de Huaraz, 2022”

AUTORA:

Bach. Rodríguez Villafuerte, Kelly Flor

PARA OPTAR EL TÍTULO PROFESIONAL DE:

CONTADOR PÚBLICO

ASESOR:

Dr. Vegas Gallo, Edwin Agustín

ORCID ID: 0000-0002-2566-0115

DNI: 02771235

Lima Perú

2023

INFORME DE SIMILITUD



INFORME DE SIMILITUD N°064-2023-UPCI-FCEYN-REHO-S-T

A : **MG. HERMOZA OCHANTE RUBÉN EDGAR**
Decano (e) de la Facultad de Ciencias Empresariales y de Negocios

DE : **MG. HERMOZA OCHANTE, RUBEN EDGAR**
Docente Operador del Programa Turnitin

ASUNTO : Informe de evaluación de Similitud de Tesis:
BACHILLER RODRIGUEZ VILLAFUERTE, KELLY FLOR

FECHA : Lima, 28 de Agosto de 2023.

Tengo el agrado de dirigirme a usted con la finalidad de informar lo siguiente:

1. Mediante el uso del programa informático **Turnitin** (con las configuraciones de excluir citas, excluir bibliografía y excluir oraciones con cadenas menores a 20 palabras) se ha analizado la Tesis titulada: **“GESTIÓN FINANCIERA Y LIQUIDEZ EN LA EMPRESA CORPORACIÓN IMPORTADORA Y EXPORTADORA ROMI SAC, PROVINCIA DE HUARAZ, 2022”**, presentado por la Bachiller **RODRIGUEZ VILLAFUERTE, KELLY FLOR**.
2. Los resultados de la evaluación concluyen que la Tesis en mención tiene un **ÍNDICE DE SIMILITUD DE 29%** (cumpliendo con el artículo 35 del Reglamento de Grado de Bachiller y Título Profesional UPCI aprobado con Resolución N° 373-2019-UPCI-R de fecha 22/08/2019).
3. Al término análisis, la Bachiller en mención **PUEDA CONTINUAR** su trámite ante la facultad, por lo que el resultado del análisis se adjunta para los efectos consiguientes

Es cuanto hago de conocimiento para los fines que se sirva determinar.

Atentamente,

.....
MG. HERMOZA OCHANTE, RUBEN EDGAR
Universidad Peruana de Ciencias e Informática
Docente Operador del Programa Turnitin

Adjunto:

- *Recibo digital turnitin*
- *Resultado de similitud*

DEDICATORIA

Le dedico el resultado de este trabajo a mi padre Rodríguez Bailón Walter que me brindó su apoyo incondicional.

También, quiero dedicar este trabajo a mi esposo Jonathan, en especial a mi hija Itzel, por su paciencia y comprensión.

Rodríguez Villafuerte Kelly

AGRADECIMIENTO

A mi padre Rodríguez Bailón Walter,
por el gran esfuerzo, me dio la oportunidad de
seguir desarrollándome profesionalmente, me
enseñó a nunca rendirme, y haber sido mi apoyo
en el camino.

Rodríguez Villafuerte Kelly

INDICE

CARATULA.....	1
INFORME DE SIMILITUD.....	2
DEDICATORIA.....	3
AGRADECIMIENTO.....	4
INDICE.....	5
ÍNDICE DE TABLAS.....	7
ÍNDICE DE FIGURAS.....	9
RESUMEN.....	10
ABSTRACT.....	11
I. INTRODUCCIÓN.....	12
1.1 Realidad problemática.....	13
1.1.1 a nivel internacional.....	13
1.1.2 a nivel regional.....	13
1.1.3 a nivel nacional.....	13
1.1.4 a nivel de la empresa.....	14
1.2 Planteamiento del problema.....	14
1.2.1 Problema General.....	14
1.2.2 Problemas específicos:.....	14
1.3 Hipótesis de la Investigación.....	14
1.3.1 Hipótesis General.....	14
1.3.2 Hipótesis Específicas.....	14
1.4 Objetivos de la Investigación.....	15
1.4.1 Objetivo General.....	15
1.4.2 Objetivos Específicos.....	15
1.5 Variable, Dimensiones e Indicadores.....	16
1.6 Justificación del Estudio.....	16
1.6.1 Justificación Teórica.....	16
1.6.2 Justificación Metodológica.....	17
1.6.3 Justificación Practicas.....	17
1.7 Antecedentes Nacionales e Internacionales.....	17
1.8 Marco Teórico.....	20
1.8.1 Gestión Financiera.....	20
1.8.2 Importancia de la gestión financiera.....	21
1.8.3 Objetivos financieros.....	22

II. MÉTODOS.....	27
2.1. Tipo y Diseño de Investigación.....	27
2.1.1 Tipo.....	27
2.2 Población y Muestra.....	28
2.3 Técnicas Para la Recolección De Datos.....	28
2.2.2. entrevista.....	28
2.2.3. Análisis documental.....	28
2.4 Validez y Confiabilidad de instrumentos.....	28
2.5 Procesamiento y análisis de datos.....	29
2.6 Aspectos Éticos.....	30
III. RESULTADOS.....	31
3.1 . Resultados Descriptivos.....	31
3.3.1. Utilización de recursos externos.....	31
3.3.2 Financiamiento.....	32
3.2 Prueba de la Normalidad.....	33
3.3 Contrastación de la hipótesis.....	34
IV. DISCUSIÓN.....	42
V. CONCLUSIONES.....	44
VI. RECOMENDACIONES.....	45
REFERENCIAS BIBLIOGRAFICAS.....	46
Anexo 1: matriz de consistencia.....	49
Anexo 2: Instrumento de recolección de datos.....	51
Anexo 3: Base de datos.....	53
Anexo 4: Evidencia de similitud digital.....	56
Anexo 5: Autorización de publicación en repositorio.....	59

ÍNDICE DE TABLAS

Tabla 1. Variables	16
Tabla 2.cantidad de población	27
Tabla 3. Cantidad De Muestra	28
Tabla 4. Presupuesto	33

INDICE DE TABLAS

<i>Tabla 1. Operacionalizacion de variables.</i>	_____ x
<i>Tabla 2. Matriz de confiabilidad.</i>	_____ x
<i>Tabla 3. Se presentará informes financieros semestrales para orientar la adopción de decisiones tácticas y operacionales.</i>	_____ x
<i>Tabla 4. Según su criterio las decisiones pueden afectar las inversiones de la empresa.</i>	_____ x
<i>Tabla 5. Considera Ud. Que las cobranzas dudosas afectan en la rentabilidad patrimonial de la empresa.</i>	_____ x
<i>Tabla 6. En qué área se desvuelve Ud., dentro de la empresa.</i>	_____ x
<i>Tabla 7. Considera que el ingreso obtenido cubre las deudas sin quitar la liquidez.</i>	_____ x
<i>Tabla 8. Ud. estaría de acuerdo a ser evaluado en su área laboral.</i>	_____ x
<i>Tabla 9. Cada que tiempo realiza reuniones con la alta gerencia.</i>	_____ x
<i>Tabla 10. Conoce sobre la liquidez y el capital que posee la empresa.</i>	___ x
<i>Tabla 11. La dirección de administración y finanza participa activamente en la gestión financiera de la empresa.</i>	_____ x
<i>Tabla 12. Cree Ud., que la atención al cliente influye en las ventas.</i>	___ x

ÍNDICE DE FIGURAS

Tabla 1. Se presentará informes financieros semestrales para orientar la adopción de decisiones tácticas y operacionales. _____ x

Tabla 2. Según su criterio las decisiones pueden afectar las inversiones de la empresa. _____ x

Tabla 3. Considera Ud. Que las cobranzas dudosas afectan en la rentabilidad patrimonial de la empresa. _____ x

Tabla 4. En qué área se desenvuelve Ud., dentro de la empresa. _____ x

Tabla 5. Considera que el ingreso obtenido cubre las deudas sin quitar la liquidez. _____ x

Tabla 6. Ud. estaría de acuerdo a ser evaluado en su área laboral. _____ x

Tabla 7. Cada que tiempo realiza reuniones con la alta gerencia. _____ x

Tabla 8. Conoce sobre la liquidez y el capital que posee la empresa. _____ x

Tabla 9. La dirección de administración y finanza participa activamente en la gestión financiera de la empresa. _____ x

Tabla 10. Cree Ud., que la atención al cliente influye en las ventas. _____ x

RESUMEN

La presente tesis de investigación gestión financiera y liquidez se ejecuta en la empresa corporación importadora y exportadora Romi SAC, en la Provincia de Huaraz. La gestión financiera es fundamental para cualquier organización, independientemente de su tamaño, ya que permite resolver eficazmente los problemas de contabilidad. Este proceso abarca la planificación, el seguimiento y el análisis meticuloso de todas las actividades financieras de una empresa, con el objetivo principal de utilizar eficientemente los recursos económicos disponibles para alcanzar los objetivos de negocio.

Las empresas que carecen de una gestión financiera adecuada tendrán dificultades para determinar la cantidad de fondos disponibles y prever sus ganancias futuras. Asimismo, se enfrentarán a retos a la hora de planificar las diversas actividades necesarias para la expansión del negocio.

Si no cuentan con una gestión financiera adecuada, las empresas enfrentarán dificultades al determinar la disponibilidad de fondos y prever sus ingresos futuros. Además, les resultará complicado elaborar las múltiples actividades necesarias para expandir la compañía.

Descriptor: Gestión financiera, liquidez, empresa / información contable / endeudamiento

ABSTRACT

This research thesis financial management and liquidity is carried out in the importing and exporting corporation company Romi SAC, in the Province of Huaraz. Every organization, regardless of its size, needs financial management, because it allows simple accounting solutions to be applied to any problems that may arise. The financial management of a company is a process that requires the planning, control and analysis of all the company's accounting operations. Its main purpose is to efficiently use the available economic resources to achieve the organization's commercial objectives.

In such a way that, companies that do not have correct financial management will find it difficult to establish the available amount they have, and the projection of how much they will earn in the future. Nor will they be able to plan the various activities they must perform for the expansion of the company.

In such a way that, companies that do not have correct financial management will find it difficult to establish the available amount they have, and the projection of how much they will earn in the future. Nor will they be able to plan the various activities they must perform for the expansion of the company.

Descriptors: Financial management, liquidity in the company / accounting information / financial indicators

I. INTRODUCCIÓN

“La gestión financiera concede un enorme desafío en administrar las operaciones financieras y económicas de una empresa; para esto y en primera instancia se debe de realizar un diagnóstico completo de la misma. Es importante mencionar que cuando los recursos financieros de una empresa son manejados de forma inadecuada, traerá consecuencias como la crisis financiera y en algunos casos hasta la quiebra y por ende quedaría vulnerable a las problemáticas que puede presentar el entorno. Los principales problemas que atraviesan las Pymes son el desorden administrativo, el mal manejo de los recursos económicos y las pérdidas financieras, por eso la principal tarea de la Gestión Financiera es disminuir los riesgos de esta denominada bomba de tiempo que provoca la quiebra de las empresas a corto plazo”. (Zapata, 2004)

“La gestión financiera es una de las disciplinas que se encarga de asignar un determinado valor a las actividades que al final de un periodo permite tomar buenas decisiones, es decir, es una de las operaciones que cristaliza los objetivos, misión y visión de una empresa a medidas monetarias. En una empresa, los estados financieros proveen información de los cambios que esta experimenta; las entradas y salidas de efectivo, la rentabilidad, resultados obtenidos, entre otros aspectos financieros que permiten que la empresa obtenga las metas planteadas” (Córdoba, 2012)

1.1 Realidad problemática

1.1.1 a nivel internacional

- **Contraer demasiados deudos.**
- **No respetar el presupuesto.**
- **No llevar una Buena contabilidad.**
- **Falta de liquidez.**
- **Depreciación del tipo cambio.**
- **Fuente:**<https://www.bcrp.gob.pe/docs/Publicaciones/Reporte-Estabilidad-Financiera/2021/noviembre/ref-noviembre-2021.pdf>

1.1.2 a nivel regional

- **Bajo presupuesto en caja chica.**
- **Deficiencia de presupuesto para el pago del personal.**

Fuente:https://regionancash.gob.pe/doc/informe_gestion/informe_gestion_2019.pdf

1.1.3 a nivel nacional

- **Incremento de la tasa de interés.**
- **Recesión sobre liquidez.**

Fuente: https://baselgovernance.org/sites/default/files/2019-01/gfp_en_el_peru.pdf

1.1.4 a nivel de la empresa

- Pago retrasado de personal.
- Retraso de pago a los proveedores.
- Deficiencias en el control de inventarios.

1.2 Planteamiento del problema

1.2.1 Problema General

¿De qué manera se relaciona la gestión financiera y la liquidez en la empresa
¿Corporación importadora y exportadora Romi SAC. en la empresa en la provincia
de Huaraz, 2022?

1.2.2 Problemas específicos:

¿Qué relación tiene medios financieros y la liquidez en la organización Corporación
importadora y exportadora Romi SAC_ Huaraz 2022?

¿Qué relación existe entre herramientas financieros y la liquidez en la organización
Corporación importadora y exportadora Romi SAC_ Huaraz, 2022?

¿Qué relación existe entre indicadores financieros y la liquidez en la organización
Corporación importadora y exportadora Romi SAC – Huaraz 2022?

1.3 Hipótesis de la Investigación.

1.3.1 Hipótesis General.

Hay una conexión entre la administración financiera y la liquidez en la compañía
Corporación importadora y exportadora Romi SAC – Huaraz 2022.

1.3.2 Hipótesis Específicas.

¿Existe relación entre la razón corriente y la liquidez en la compañía Corporación
importadora y exportadora Romi SAC – Huaraz 2022?.

¿Existe una correlación entre el indicador actual y la liquidez de Corporación Importadora y Exportadora Romi SAC en Juaras en 2022?

¿Existe relación entre los créditos comerciales y la liquidez en la compañía Corporación importadora y exportadora Romi SAC – Huaraz 2022?.

¿Existe relación entre el pronóstico financiero y la liquidez en la empresa Corporación importadora y exportadora Romi SAC – Huaraz 2022?

1.4 Objetivos de la Investigación

1.4.1 Objetivo General

¿decidir la Comunicación en la gestión financiera y Disponibilidad de pagos en Corporación Importadora y Exportadora Romi SAC – Huaraz 2022?

1.4.2 Objetivos Específicos

Determinar hasta qué punto los resultados de la gestión financiera afectan el nivel actual de liquidez de la empresa. Corporación importadora y exportadora Romi SAC – Huaraz 2022?.

Determinar hasta qué punto la eficiencia de la gestión financiera afecta el nivel actual de liquidez de la empresa. Corporación importadora y exportadora Romi SAC – Huaraz 2022?.

Determinar cómo el nivel de endeudamiento en la gestión financiera afecta el nivel actual de liquidez de la empresa. Corporación importadora y exportadora Romi SAC – Huaraz 2022?.

Determinar en qué medida la eficacia de la gestión financiera afecta al capital de explotación y a la liquidez financiera de la empresa. Corporación importadora y exportadora Romi SAC – Huaraz 2022?.

1.5 Variable, Dimensiones e Indicadores

TABLA I. VARIABLES OPERACIONALIZACIONES

Variable	Dimensiones	Indicadores
Gestión financiera	Medios Financieros	Créditos bancarios
		Créditos comerciales
	Herramientas financieras	Aporte de los Socios
		Estado de situación financiera
Estados de resultado		
Liquidez	Endeudamiento	Pronostico Financiero
		Endeudamiento total
	Liquidez corriente	Autonomía financiera
		corriente circulante
Capital de trabajo	Liquidez general	

1.6 Justificación del Estudio

1.6.1 Justificación Teórica

liquidez. Consideramos que el presente estudio es de suma relevancia porque determina el éxito o el fracaso de las compañías, así mismo una apropiada gestión financiera de la misma conllevará a generar mayor liquidez, descubriendo el grado de relación entre ellas, en la que tendremos los argumentos que evidencian el camino

del éxito. El presente estudio se enfocará en determinar la situación de la gestión financiera en que se encuentra la entidad a través de los EEFF donde se mostrará las razones y causas del comportamiento de factores que inciden en la liquidez.

1.6.2 Justificación Metodológica

La investigación pretende evaluar los objetivos planteados en el estudio, teniendo como soporte las herramientas para la recolección de datos, en este caso serán el cuestionario.

1.6.3 Justificación Practicas

La realización de este estudio es sumamente importante, ya que ayudará a subsanar las deficiencias existentes en la empresa. Este estudio ayuda a mejorar la empresa. gestión financiera y liquidez de los trabajadores en la empresa corporación importadora romi SAC Huaraz.

1.7 Antecedentes Nacionales e Internacionales

En Lima, Diario el Comercio (10 de julio del 2018) en su artículo periodístico “detracciones podrían afectar la liquidez empresarial” El aumento de las tasas de retención afecta considerablemente a la disponibilidad de fondos para diversas empresas, lo que da lugar a incumplimientos financieros y a un estancamiento de la economía. También socava la confianza de los inversores. El experto en derecho tributario, Belaunde, sostiene que esta decisión no justifica un aumento lógico de las tasas, pero afecta directamente a la liquidez financiera de las empresas.

En Lima, Diario Expreso (15 de agosto del 2020) en su artículo periodístico “Con 52 días de crisis, el 75% de negocios ya tiene un problema grave de liquidez”, Durante los primeros 28 días de la pandemia, la mitad de las empresas lograron sobrevivir, pero después de ese período muchas de ellas tuvieron dificultades financieras. Un estudio realizado por la ESPAE (Escuela de Negocios Espol) muestra que, según los datos de flujo de caja y los informes financieros de las empresas presentadas a la Superintendencia del Mercado de Valores (SMV), la mitad de ellas tienen gastos de 182. 000 dólares e ingresos de 191. 000 dólares, lo que las deja con reservas de efectivo limitadas y dificulta la creación de reservas financieras suficientes.

(Tafur 2021)” Se realizó una investigación titulada "Gestión Financiera y Rentabilidad en la Empresa Incatrucks S.A.C. en el distrito de Lurigancho, Lima, 2019" en la Universidad Peruana de las Américas. El objetivo principal de este estudio fue establecer la relación entre la gestión financiera y la rentabilidad en la empresa Incatruck S.A.C., ubicada en el distrito 24 de Lurigancho. La población bajo estudio estuvo compuesta por 15 participantes pertenecientes a áreas relacionadas, seleccionados en función de su experiencia en contabilidad. Los resultados de la investigación arrojaron un coeficiente de correlación de Pearson de $r = +0,747$, lo que indica un grado de asociación positiva entre la gestión financiera y la rentabilidad de la empresa.

En Chiclayo, Becerra (2017) en su tesis “La Gestión Financiera y su influencia en la liquidez de la empresa Repsol S.A.”, Se le ha enseñado a evaluar el impacto en la gestión financiera y en la liquidez. Deslizado e descriptivo enfoque con un diseño no experimental. Para la recaudación de impuestos, la entrevista se desliza como un método en la investigación, y el instrumento, se desliza, e la entrevista se hunde. La población y la muestra estudiada incluyen el presupuesto financiero y el contador de la firma.

Basar los resultados en la investigación mostrará si las firmas no captan sus objetivos financieros y no manejan adecuadamente el flujo de vapor, algo conduce a un labio en la medida en el riesgo financiero. Como conclusión, antes de establecer, que la gestión financiera propuesta tiene un impacto positivo en la parte superior de la liquidez en la empresa”.

Según (García, 2021) en su tesis titulada: “Gestión financiera y toma de decisiones gerenciales de empresas productoras de derivados del cacao, Daule - Ecuador - 2021” La empresa se dedica a la fabricación de productos de cacao en la ciudad de Daulé, Ecuador, antes de 2021 año. La metodología ha sido desarrollada, pero excluyendo su enfoque experimental y en lugar de un producto, un análisis cuantitativo, orientado a la aplicación práctica, tal como se ha investigado correlativamente en el momento de la cristosan plazo. Se analizó una muestra probabilística de asociaciones con un total de 92 participantes. Kato herramienta para la recaudación de impuestos no se deslizó cuestionario cs escala para la evaluación de Lykert. Para el análisis estadístico se deslizó el paquete de software SPSS

versión 25, como se aplica el coeficiente de correlación en Speirman. En conclusión, no se ha confirmado que existe una correlación significativa entre la gestión financiera y el proceso de adopción de decisiones de gestión en una empresa productora de productos de cacao en Daula, Ecuador, antes de 2021.

(Alejandro y Tóala 2017) “Modelo de Gestión Financiera para control de Liquidez en EXPORTJAIME S.A.” El objetivo de esta investigación era diseñar un modelo de gestión financiera destinado a mejorar la liquidez. Se empleó un enfoque descriptivo y la recopilación de datos se llevó a cabo a través de una encuesta, utilizando una guía de encuesta como instrumento. La población objetivo y la muestra consistieron en el contador y el Gerente General de la empresa.

1.8 Marco Teórico

1.8.1 Gestión Financiera

Definición:

(Mendoza, 2008) Delimita “que es el conjunto de acciones vinculados a asuntos financieros cuyo fin es optimizar los recursos económicos de la empresa”

(Córdoba, 2012) Delimita “que es un proceso de recurrir a financiamientos ya sea financiamientos internos o externos con la finalidad de solventar efectivo para la entidad.”

(Cuatrecasas,2006) “plantea que la gestión financiera tiene como finalidad alcanzar la maximización de la riqueza de los accionistas mediante el desarrollo de actividades

cotidianas tales como la administración de créditos y los inventarios a través de decisiones a largo plazo asociadas a la obtención de fondos”

1.8.2 Importancia de la gestión financiera.

“La gestión financiera es muy importante, ya que controla la gestión de sus operaciones, la consecución de nuevas fuentes de financiación, la efectividad y eficiencia operacional, la confiabilidad de la información financiera y el cumplimiento de leyes y regulaciones. Con el objetivo de maximizar el beneficio y la riqueza”

(Córdoba,2012). “La gestión financiera es importante al enfrentar y resolver el dilema de la liquidez-rentabilidad para proveer los recursos financieros necesarios en la oportunidad precisa; con la toma de decisiones más eficiente de dicha gestión y para que se asegure los retornos financieros que permitan el desarrollo de la empresa”

(Tapia,1998), nos da a conocer que “la liquidez de los activos financieros es una característica fundamental en la definición de los costes en los que incurren los inversores a la hora de realizar una operación en cualquier mercado financiero”. Según (Córdoba,2012), señala que “para lograr estas metas, una herramienta eficaz para la gestión financiera es el control de gestión, que garantiza en un alto grado de consecución de los objetivos fijados por los creadores, responsables y ejecutores del plan financiero”

1.8.3 Objetivos financieros

Gestión de cobros

(Santander, 2002), “argumenta la primera fuente de financiación de la empresa corresponde a los cobros por la facturación que realiza. Esta gestión se contribuye en el principal motor de la gestión financiera”

Endeudamiento

(Ortiz Anaya, 2011).” en el indicador de endeudamiento e sí se evalúa en el grado y en el momento en que los empresarios comienzan a participar en la financiación de la empresa. Los empresarios se esforzarán por evaluar oportunamente los riesgos antes de presentar la tesis, así como los riesgos de propiedad. El rendimiento de las mercancías de la necesidad de sí mostrarán que la especificidad es igual a la deuda de la empresa e adecuada o no conforme.”

1.8.4 **Liquidez**

“El grado en que la empresa puede hacer frente a sus obligaciones corrientes es la medida de su liquidez a corto plazo. La liquidez implica, por lo tanto, la capacidad puntual de convertir los activos en líquidos o de obtener disponibles para hacer frente a los vencimientos a corto plazo” (Domínguez, 2008:16). Estos indicadores financieros son un instrumento analítico que permite evaluar el nivel de liquidez de una empresa y su capacidad de generar dinero.

Importancia

Sánchez (2020) Este asunto adquiere gran relevancia, y más aún en estos tiempos de pandemia, muchas empresas, especialmente en el ámbito de nuestra investigación (una empresa de servicios), han enfrentado considerables desafíos en la gestión de su flujo de efectivo. Esto ha llevado a la acumulación de deudas relacionadas con los sueldos de sus trabajadores, lo que ha tenido un impacto directo en su posición de liquidez. Es crucial resaltar que, a pesar de la existencia de programas de apoyo financiero, estos no han sido suficientes para nuestra empresa "Técnico de Servicio Cat". Además, es de suma importancia destacar la relevancia de contar con este indicador financiero, ya que no solo ayuda a prevenir que los empresarios se enfrenten a dificultades para pagar sus obligaciones, sino que también promueve un ambiente de trabajo adecuado, sin preocupaciones financieras para los empleados.

1.8.5 **Indicadores de liquidez:**

Cornejo (2008) Para realizar un análisis eficaz de la liquidez de las empresas mediante el análisis y la información para la financiación de las decisiones adoptadas por los fondos, se requieren los siguientes peritajes, que se han producido en las siguientes ausführlich erläutert:

1.8.6 **Liquidez corriente:**

Este indicador refleja la capacidad de las empresas más amplias, todas sus conexiones en la conducción de un negocio después de la ejecución de todos los pagos para pagar. Cuando el importe de la deuda es mayor a 1 día, se acepta, las empresas en la situación actual, todas las conexiones actuales para el pago.

1.8.7 **Efectivo**

(Fild, subramanyam 2007) sostiene: “Apuesta en el banco de su activo, alguien puede convertirse en una apuesta en el bosque y asegurando a la firma como liquidez, tal y cual. Éstos sirven como el principio y el final de un ciclo en una operación en una firma. “

1.8.8 **Prueba acida**

(Agudelo 2021) “este indicador es muy similar al de liquidez, porque está compuesto por los mismos elementos, excepto por que se incluyen los inventarios y es de gran importancia para las compañías que manejan grandes volúmenes de inventarios. Para el análisis de ratio, se puede indicar que el resultado óptimo es 1, si es menor a 1 la empresa tendrá problemas para pagar sus deudas a corto plazo y

si es mayor a 1 la empresa tiene problemas de exceso de liquidez y tampoco es rentable para la empresa”.

1.8.9 Capital de trabajo

(Weinberger, 2009) sostiene: “el capital de trabajo es el recurso económico adicional, diferente a la inversión inicial, que se requiere para poner en marcha a la empresa” (p.403).

1.8.10 LA EMPRESA

CORPORACION IMPORTADORA Y EXPORTADORA ROMI S.A.C. HUARAZ, que inició operaciones en abril de 2008. Principalmente se dedica a Venta al por mayor de productos textiles, prendas de vestir y calzado. con la gerencia general de Sixto Justo Rodríguez herrera y sub gerenta violeta Minaya Penadillo.

- **RUC:** 20534064919
- **Razón Social:** CORPORACION IMPORTADORA Y EXPORTADORA ROMI S.A.C.
- **Nombre Comercial:** Varmos
- **Razon Social Anterior:** Megaplaza Ancash Sac
- **Tipo Empresa:** Sociedad Anonima Cerrada
- **Condición:** Activo
- **Fecha Inicio Actividades:** 01 / Abril / 2008
- **Actividades Comerciales:**
 - [Vta. Min. en Almacenes No Especializ.](#)
 - [Hoteles, Campamentos y Otros.](#)

- **Dirección Legal:** Jr. Hualcan Nro. 320 (a 100 Mt del Mercado Central)
- **Distrito / Ciudad:** Huaraz
- **Provincia:** Huaraz
- **Departamento:** Ancash, Perú
- **Perfil de Corporación Importadora y Exportadora Romi S.A.C. | Varmos:**
 - Empresa calificada por Sunat como Buen Contribuyente
 - **Resolución Sunat:** RS 2310050000124
 - **Fecha de Nombramiento:** 01/02/2022
 - Empadronada en el Registro Nacional de Proveedores para hacer contrataciones con el Estado Peruano

1.9 Definición de términos básicos

Contabilidad financiera: “Es un sistema de información integrado para la empresa, cuyas funciones incluyen la recopilación, clasificación, registro, síntesis, análisis e interpretación de la información financiera de la organización. “

Saldo Crédito: “Saldo de una cuenta en la que el total de los créditos excede el total de los débitos” (sinisterra, Polanco, Henao, 2011)

Presupuesto de efectivo: “pronóstico de los flujos de efectivos futuros de una empresa que surgen de cobros y desembolsos, generalmente cada mes”

II. MÉTODOS

2.1. Tipo y Diseño de Investigación

2.1.1 Tipo

Fue utilizado un enfoque cuantitativo debido a que nuestros resultados se basan en datos numéricos y gráficos que son medibles. Siguiendo la definición de Hernández (2015), una investigación de naturaleza cuantitativa se define por presentar resultados que pueden ser cuantificados en términos numéricos.

Diseño

Se desliza mejor el diseño con el carácter inexperimental, el cual no es la parte superior de la manipulación en cambiante en explorado. Para Hernández (2015) no es experimental investigar la caracterización de la mercancía, la observación de la variabilidad y la técnica de los fenómenos en el contexto natural, sin tener en cuenta la evolución y la manipulación.

2.2. Población y Muestra

2.2.1. Población

En el marco de la siguiente investigación, un grupo de coros, un objeto de estudio, incluye a todos sus empleados en la empresa Corporación Importadora Romi SAC, que cuenta con un total de 45 empleados. Antes de la definición en Hernández (2014), el término "población" se refiere a un cúmulo, de otro modo casano, el universo en explorado..

2.2 Población y Muestra

(Behar, 2008) “la muestra es, en esencia, un sub grupo de la población” (p.51).

La muestra fue recolectada y tomada de la población en estudio, que por ser grande se aplicaran a los 10 trabajadores de la empresa corporación importadora y exportadora Romi sac.

2.3 Técnicas Para la Recolección De Datos

(Hernández, 2014 sostiene “recolectar los datos implica elaborara un plan detallada de procedimientos que nos conduzcan a reunir datos con un propósito específico”

2.2.2. entrevista

Esta metodología se utilizó al principio de nuestro estudio, ya que incluía entrevistas con preguntas abiertas dirigidas al Jefe de Contabilidad y Director General de la empresa investigada.

2.2.3. Análisis documental

El segundo método que aplicamos consistió en solicitar los informes financieros de la empresa correspondientes a 2021 y 2022 con el fin de analizar y tomar decisiones para mejorar la liquidez.

2.4 Validez y Confiabilidad de instrumentos

Hemos definido los siguientes criterios de precisión científica:

Novedad: Nuestro estudio fue revisado con el programa antiplagio Turnitin para descartar similitudes con otros trabajos.

Validez: porque fue revisado y validado por expertos en la materia dándonos refuerzos en cada una de las preguntas, ya que ellos poseen más experiencia en el tema investigado.

Confidencialidad: porque toda la información que se recolectó no se manipuló y mucho menos se divulgó debido a que es este tipo de información es privada por parte de los dueños de la empresa, así también no se manipuló ningún dato en beneficio de nosotras como investigadoras.

Validez: Montalbán (2011) define que “la validez es la revisión de los instrumentos que se aplicaran durante la investigación, son revisadas por expertos, entonces nuestras preguntas de la entrevista fueron validadas por 03 expertos, en este caso docentes con el grado de magister en finanzas con la finalidad de asegurar que las preguntas estén redactadas de la mejor manera cuya finalidad es recolectar información sobre las variables”

2.5 Procesamiento y análisis de datos

2.5.1. Procesamiento.

Para acceder a la información, se envió una solicitud oficial a la empresa solicitando su cooperación. Además, el cuestionario se envió a las personas involucradas por correo electrónico antes de las entrevistas. Esto permitió a los entrevistados familiarizarse con los temas que se discutirán de antemano.

2.4.1 Análisis de datos.

Se utilizó la encuesta a través de los cuestionarios, los que procedieron a tabular generando gráficos estadísticos, empleando la estadística descriptiva, así como la inferencial

2.6 Aspectos Éticos

Como criterios éticos tenemos:

Beneficencia: porque esta investigación no solo beneficiara a la empresa sino también a otras que poseen la misma problemática y porque no decir esta investigación quedara como un antecedente para otras investigaciones en la misma línea de investigación.

Consentimiento: porque toda la información que se presentó es con la debida autorización del Gerente de la empresa avalando con una constancia de autorización en donde firma y da fe de la autorización.

Respeto: porque todas las tesis se han citado de acuerdo estilo APA, así como también respetando las distintas definiciones de cada uno de los autores.

III. RESULTADOS

3.1 . Resultados Descriptivos

La administración financiera tiene la función principal de todas las actividades relacionadas con el uso, la supervisión y la obtención de recursos financieros para la verificación. “que la Gestión Financiera se encarga de definir cómo la empresa costeará sus operaciones, ya que usualmente se emplean recursos propios y de terceros. Asimismo, los encargados de esta gestión deben definir cómo la empresa administrará sus fondos eligiendo, por ejemplo, en qué proyectos invertir a fin de generar la mayor rentabilidad posible”. (Terrazas, 2009), indica que la “Gestión Financiera es la actividad que se realiza en una organización con la finalidad de dirigir, organizar, controlar, coordinar y planificar todo el manejo de los recursos financieros buscando generar mayores beneficios y/o resultados. El objetivo es hacer que la organización se desempeñe con efectividad, apoyando en la toma de decisiones financieras para generar oportunidades de inversión”.

3.1.1. Recursos Financieros:

Así lo demuestran los recursos financieros de la empresa, tanto propios como externos, que son indispensables para el crecimiento y la continuidad de las operaciones de la empresa., pueden ser:

3.2.2. Recursos propios.

- efectivo
- Contribuciones de los socios

3.3.1. Utilización de recursos externos

- Obtención de fondos de parte de acreedores y proveedores
- Recurrir a financiamiento bancario o privado

- Emitir bonos como fuente de financiamiento

3.3.2 Financiamiento

DETALLE	CATIDAD	VALOR UNITARIO	VALOR TOTAL
RECURSO MATERIALES			
Útiles de oficina	Varios		S/. 20.00
Copias	200	0.03	S/. 6.00
Impresiones	400	0.10	S/. 40.00
RECURSOS TECNOLOGICOS			
Laptop	1	3000	S/. 3000
Memoria USB	1		S/. 20
Internet	3 meses	55	S/. 165
OTROS RECURSOS			
Transporte			S/. 150
SUBTOTAL			S/. 3401
+10% DE IMPREVISTOS			S/. 340.10
TOTAL			S/. 3741.10

3.2 Prueba de la Normalidad

Análisis de resultados

En esta sección se presentan los resultados de un estudio realizado entre cinco clientes internos de Romi SAC. Se seleccionó a los siguientes participantes para el estudio: un gerente, un contador auxiliar, un contador, un cajero y un comerciante proveedor, que constituyeron el objeto principal del estudio. Con ese fin, se elaboró una encuesta estructurada para examinar el problema de la mala gestión de los recursos económicos en la empresa. Este problema sigue teniendo repercusiones y consecuencias debido a la falta de conocimientos de los propietarios y del personal, que son las fuentes internas de los procesos financieros y la liquidez. Los resultados del estudio ayudarán a la empresa a mejorar su gestión financiera, especialmente en lo que respecta a su liquidez, que es la capacidad de la empresa para cumplir sus obligaciones de pago a corto plazo.

3.3 Contrastación de la hipótesis

P 1. ¿Se presentarán informes financieros semestrales para orientar la adopción de decisiones tácticas y operacionales.?

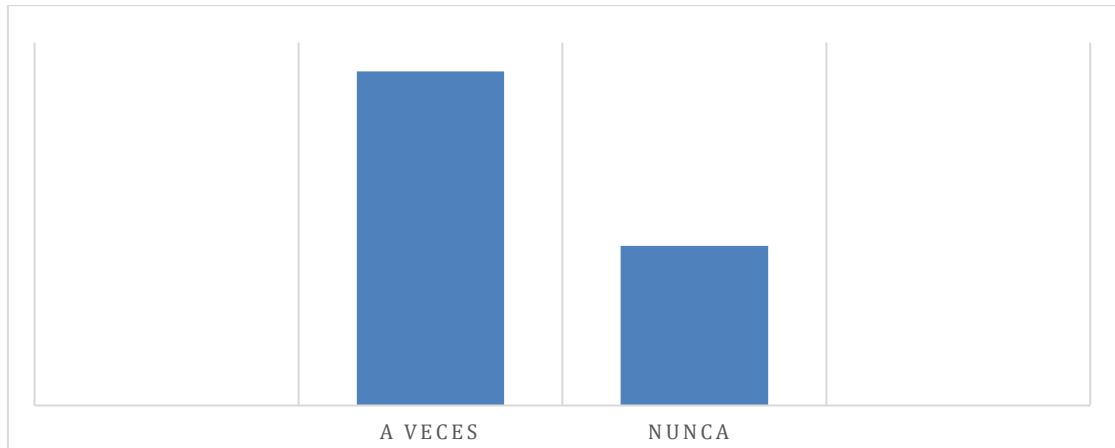

Interpretación

Según las respuestas encuestadas indica el 80% indican que disponen estados financieros de acuerdo con la entidad corporación importadora y exportadora Romi sac, mientras el 20% señala que nunca disponen estados financieros semestrales

P. 2. ¿Según su criterio, las decisiones pueden afectar las inversiones de la Empresa?

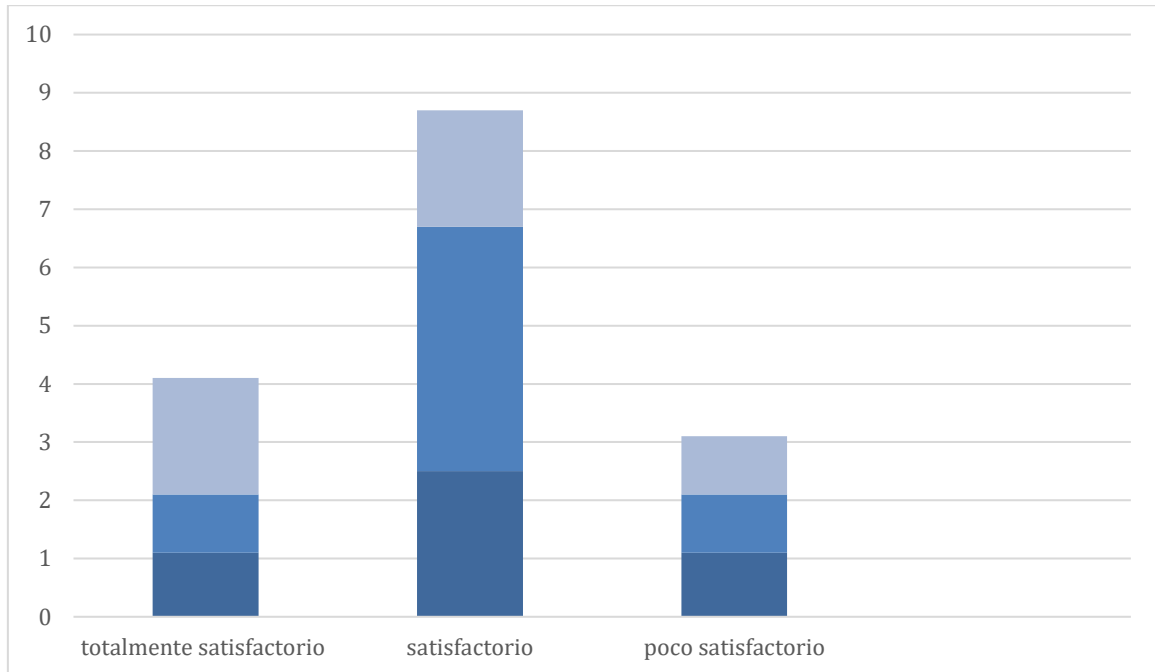

Interpretación: Según las respuestas encuestadas indican que el 60% indican que las dimisiones pueden afectar las inversiones de la empresa corporación importadora Romi sac, mientras que el 20% consideran que no pueden afectar las decisiones de inversión.

P 3. ¿considera Ud., que las cobranzas dudosas afectan en la rentabilidad patrimonial de la empresa?

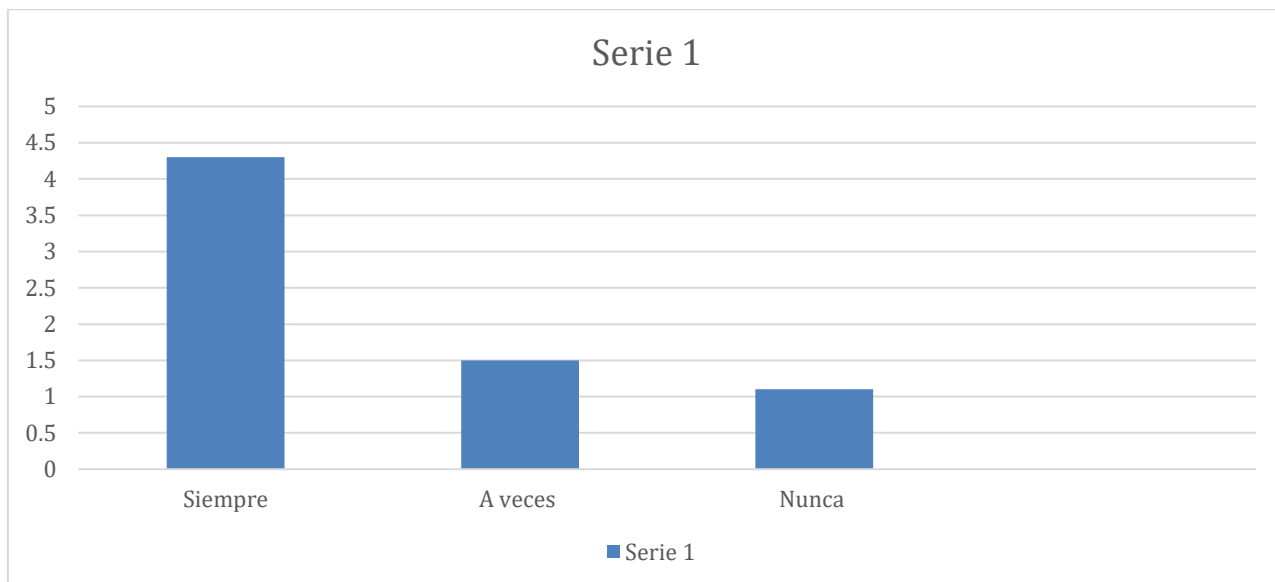

Interpretación. Según las respuestas encuestadas indican el 80% considera que las cobranzas dudosas afectarían la rentabilidad patrimonial de la empresa corporación importadora Romi sac, mientras que el 10% considera que las cobranzas no afectarían.

p 4. ¿En qué área se desenvuelve Ud.?

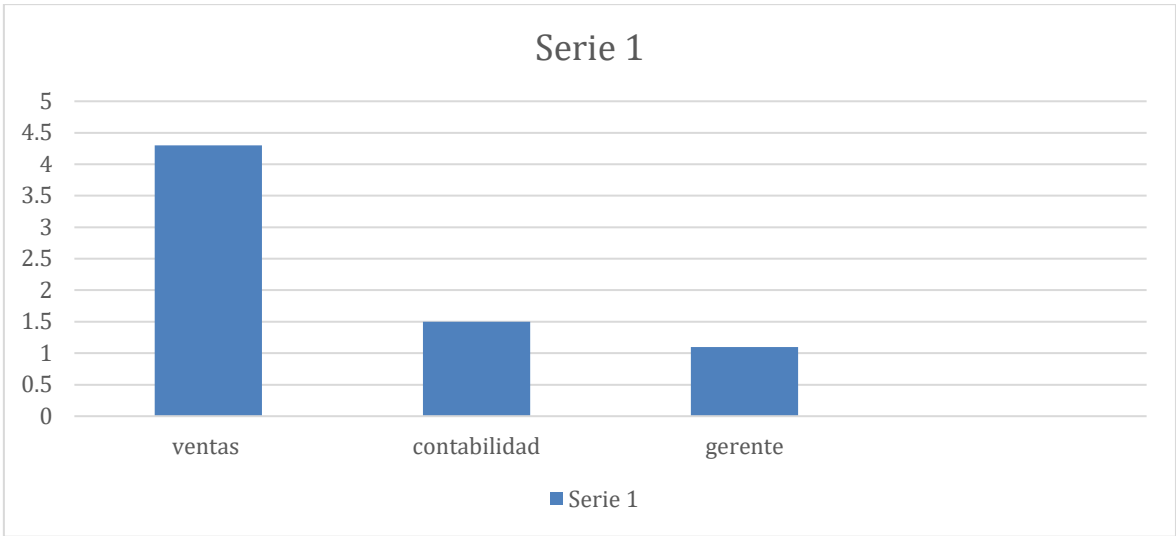

Interpretación. Según las respuestas encuestadas indica el 80% se desenvuelve en el área de ventas, de la empresa corporación importadora y exportadora Romi sac, mientras que el 10% se desenvuelve el área de contabilidad y gerente.

P 5. ¿considera que el ingreso obtenido cubre las deudas sin quitar liquidez?

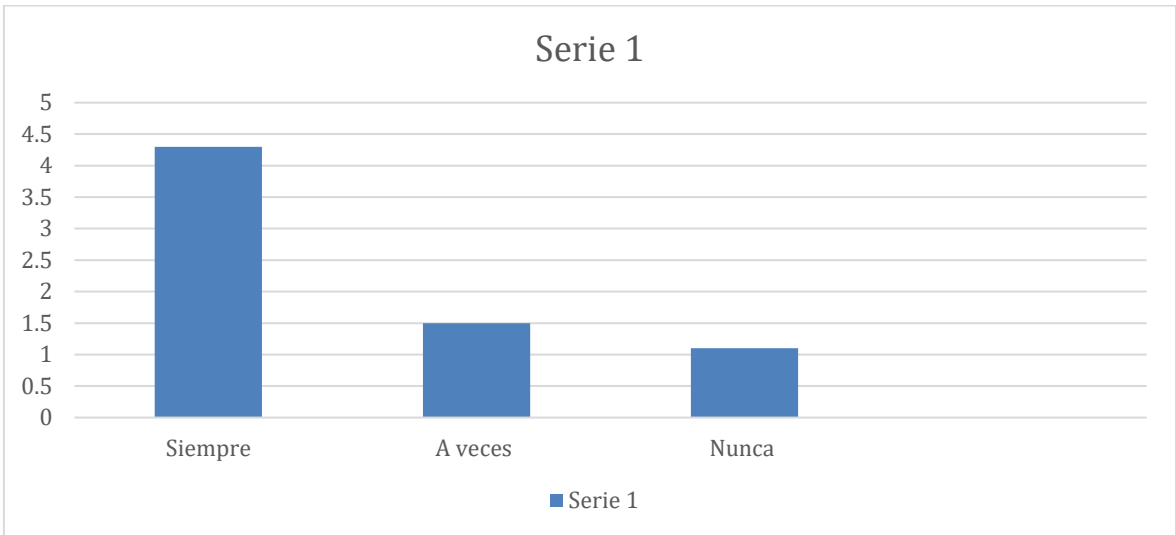

Interpretación. Según las respuestas encuestadas indican que el 80% considera que ingreso obtenido cubre las deudas sin quitar liquidez de la empresa corporación importadora Romi sac, mientras que el 10% considera que el ingreso no cubre las deudas.

P 6. ¿usted estaría de acuerdo a ser evaluado en su área laboral?



Interpretación. Según las respuestas encuestadas indican el 80% están de acuerdo a ser evaluadas en su área laboral de la empresa corporación importadora y exportadora Romi sac, mientras que el 10% no están dispuestos a ser evaluados.

P 7: ¿Cada que tiempo realizan reuniones con la alta gerencia?



Interpretación. Según las respuestas encuestadas el 50% indican que las reuniones son constantes en la empresa, mientras que el 20% indican que el gerente no realiza reuniones en la empresa.

P 8: ¿conoce sobre la liquidez y el capital que posee la empresa?

Interpretación. Según las respuestas encuestadas señalan que el 60% conocen sobre liquidez y capital que posee la empresa, mientras que el 20% desconoce sobre liquidez y capital



P 9. ¿ La Dirección de Administración y Finanzas participa activamente en la gestión financiera de la empresa.?

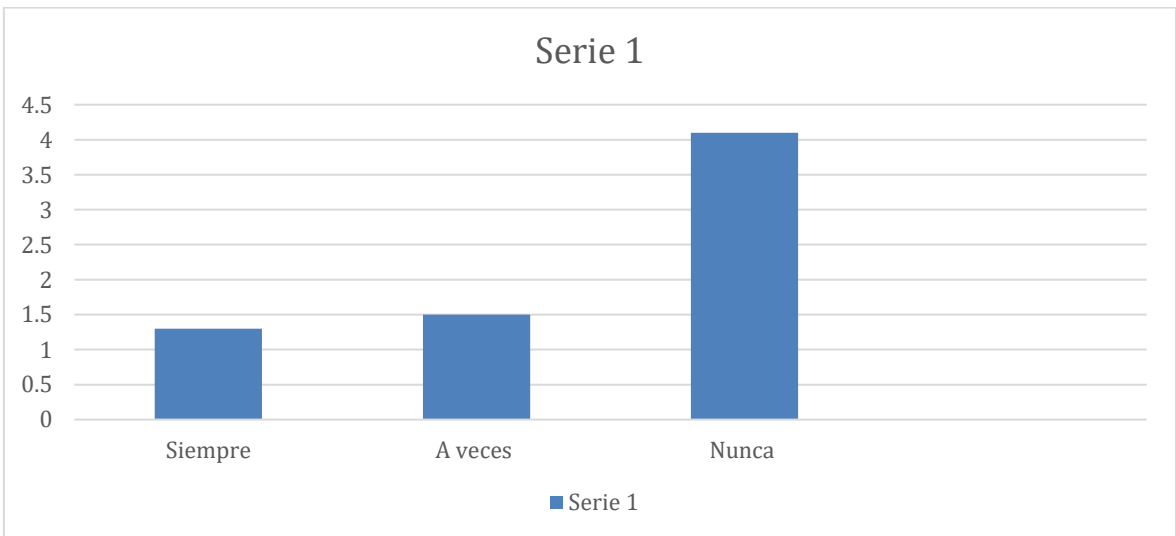

Interpretación. Según las respuestas encuestados señala que el 60% se involucra en la gestión financiera de la empresa, mientras que el 10% indican no estar involucrados en la gestión financiera.

P 10. ¿Cree usted que la atención al cliente influye en las ventas?

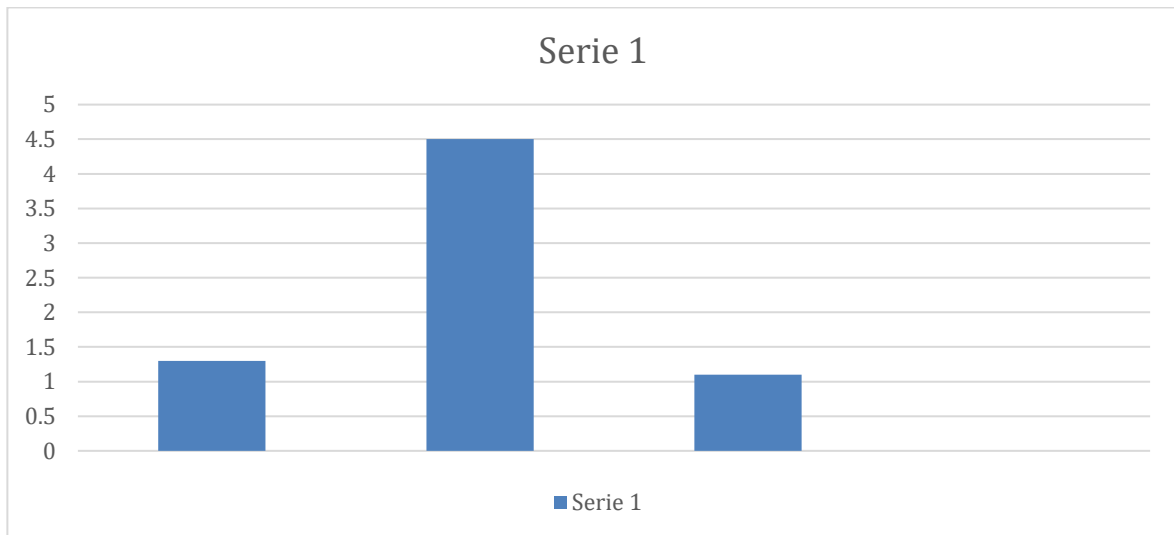

Interpretación. Según las respuestas encuestadas que el 80% indican que la atención al cliente influye en la empresa corporación importadora y exportadora Romi sac, mientras que el 10% indican que no influye en las ventas.

IV. DISCUSIÓN

El objetivo general del estudio era "examinar la relación entre la gestión de los asuntos públicos, financiera y liquidez en la empresa corporación importadora y exportadora Romi sac, provincia de Huaraz 2022, por lo tanto, según los resultados de la estadística inferencial, estadística descriptiva se determina que existe relación directa y moderada entre la gestión financiera y liquidez en la empresa corporación importadora y exportadora Romi sac, provincia Huaraz 2022.

(Ccala y Philco 2021), en su tesis denominada de control interno efectivo y su incidencia en la gestión financiera de la empresa corporación importadora y exportadora Romi sac, provincia Huaraz 2022, este resultado guarda relación con el trabajo de gestión financiera y liquidez

(Carrillo Vasco 2015). "detalla que la empresa es aplicada y supervisada por el gerente".

V. CONCLUSIONES

La investigación realizada se pudo demostrar como si influye la gestión financiera y liquidez en la empresa corporación importadora y exportadora Romi sac, provincia de Huaraz 2022, los resultados de la entrevista y análisis documental, donde sea evidencia

En el contexto del análisis financiero realizado utilizando indicadores clave, se observó que la mayoría de las empresas tenían un nivel básico de liquidez y dependían de recursos externos en lugar de utilizar sus propios recursos. El índice de flujo de caja indica que las necesidades a corto plazo superaron en su mayor parte a los activos líquidos disponibles.

El endeudamiento de estas empresas es significativo y se concentra principalmente en instituciones financieras, lo que afecta directamente a sus pasivos. En consecuencia, no son suficientemente solventes para cumplir con sus obligaciones a corto plazo. Además, las condiciones de crédito otorgadas por los proveedores para las compras son bastante generosas, lo que lleva a una extensión del período de pago y un aumento de las obligaciones no corrientes. Como resultado, se puede concluir que las empresas examinadas exhiben deficiencias en sus procesos relacionados con la gestión del capital de trabajo, que afectan directamente a su rentabilidad. La manera en que operan debe ser apoyada por una planificación, organización y control eficaces de sus políticas internas para asegurar que pueden lograr un nivel óptimo de beneficios esperados.

VI. RECOMENDACIONES

- Después de un análisis mensual de las estimaciones financieras con el objetivo de controlar el efectivo y el volumen de negocios de la deuda y la deuda, los indicadores financieros clave se deslizan por la toma de decisiones en el momento oportuno..
- Construido en el modelo para la gestión de los fondos financieros con toda la gestión de los recursos económicos en la "Corporación para el ingreso y el desgaste de Romi SAC".
- La evaluación de la situación financiera debe hacerse teniendo en cuenta el contexto actual. Combinados con un balance antes de la gestión, algunos permitían corregir los problemas de liquidez, deuda y estabilidad financiera.
- Identificados en las investigaciones financieras operativas necesarias.
- Formular en la estrategia para el modelo en la gestión financiera.

REFERENCIAS BIBLIOGRAFICAS

- **Uriarte, L. (2018). Gestión Financiera para mejorar la liquidez de una empresa de servicios de transporte, Lima 2018. [Tesis de pregrado, Universidad Norbert Wiener]. Repositorio Institucional Uwiener.**
<http://repositorio.uwiener.edu.pe/bitstream/handle/123456789/2686/TESIS%20Uriarte%20Luzbeni.pdf?sequence=1&isAllowed=y>
- **Villanueva, C. (2020). Propuesta de control interno y su influencia en la gestión financiera en la empresa Promutel SAC. [Tesis de pregrado, Universidad Católica los Ángeles Chimbote]. Repositorio Institucional ULADECH.**
>http://repositorio.uladech.edu.pe/bitstream/handle/123456789/21201/CONTROL%20INTERNO_GESTI%c3%93N%20FINANCIERA_VILLANUEVA_BA_ZAN_CARMEN_ROSA.pdf?sequence=1&isAllowed=y

- Córdoba, G. (06 de Mayo de 2012). **Gestión Financiera Empresarial. Cegos.**
<https://www.cegosonlineuniversity.com/que-es-la-gestion-financiera/>
- Fajardo, M. y Soto, C. (2018). **Gestión financiera empresarial. Editorial UTMACH, Ecuador. Disponible en:**
<http://repositorio.utmachala.edu.ec/bitstream/48000/14354/1/Cap.2%20Fundamentos%20de%20la%20gesti%C3%B3n%20financiera.pdf>
- Domínguez, P. (2008). **Manual de análisis financiero. Juan Carlos Martínez Coll.**
- Cornejo, W. (16 de Marzo de 2008). **¿Qué es la liquidez en una empresa? Rankia.** <https://www.rankia.cl/blog/analisis-ipsa/4006400-que-liquidez-empresacontabilidad-ejemplos>
- Instituto Europeo de Gestión Empresarial. (2007). **El Análisis de los Estados Financieros. España: Instituto Europeo de Gestión Empresarial.**
- Quispe, E. (05 de Septiembre de 2011). **Métodos y técnicas de investigación. Gestipolis.** <https://www.gestipolis.com/metodos-y-tecnicas-de-investigacion/>
- Montalbán , A. (14 de Agosto de 2011). **Que es la Validez en una investigación de tesis.**<http://tesis-investigacion-cientifica.blogspot.com/2017/06/que-es-la-validez-en-una-investigacion.html>

- **Diario el Comercio. (05 de marzo de 2018). Detracciones podrían afectar la liquidez empresarial. Diario el Comercio.**

<https://elcomercio.pe/economia/peru/detraccionesafectar-liquidez-empresarial-noticia-502050-noticia/?ref=ecr>

- **Mendoza, J. (10 de Julio de 2008). ¿Qué es Gestión Financiera? Aula Empresarial. <https://aula.mass.pe/manual/%C2%BFque-es-la-gestion-financiera>**

Córdoba, G. (06 de Mayo de 2012). Gestión Financiera Empresarial. Cegos. <https://www.cegosonlineuniversity.com/que-es-la-gestion-financiera/>

Anexo 1: matriz de consistencia

TITULO	PROBLEMA GENERAL	MARCO TEORICO	OBJETIVOS GENERAL	HIPOTESIS	VARIABLES
gestión financiera y liquidez en la empresa importadora a corporación romi sac. n romi sac. provincia de Huaraz 2022	¿qué relación existe entre la gestión financiera y la liquidez en la empresa corporación romi sac. provincia de Huaraz?	<ul style="list-style-type: none"> • Sistema de análisis financiero • Punto de equilibrio • Decisiones de 	Determinar la relación entre la gestión financiera y la liquidez en la empresa corporación romi sac	Existe relación entre la gestión financiera y la liquidez en la empresa corporación importadora y exportadora romi sac.	Razón de liquidez Razones de endeudamiento o razones de eficiencia. Razones de rentabilidad. Inversión bruta. Inversión neta. Inversión a largo plazo

		invers ión			
DISEÑO METODOLIGICO		TIPO	POBLACION	MUESTRA	RECOLECCI ON DE DATOS
		La investigación descriptiva no experimental es aquella que se realiza sin manipular deliberadamente variables.	Datos del año 2022 estado de resultado , gastos , flujo de caja, como población secundaria el personal de la empresa de los cuales se buscara información necesaria para el desarrollo del presente trabajo.	Se consideró considera la población como muestra por tener un mínimo número de trabajadores los cuales serán objeto de estudio.	Entrevista. Ficha de observación. Ficha de análisis respectiva.

Anexo 2: Instrumento de recolección de datos

ESTA ENCUESTA ES PERSONAL Y ANÓNIMA, ESTÁ DIRIGIDA A PERSONAL RELACIONADA CON LA EMPRESA “CORPORACIÓN IMPORTADORA Y EXPORTADORA ROMI SAC_HUARAZ”

1. ¿Disponen estados financieros semestrales para tomar decisiones tácticas y operativas?

- a) Ventas
- b) Finanzas
- c) Contabilidad

2. ¿Según su criterio, las decisiones pueden afectar las inversiones de la Empresa?

- a) Totalmente Satisfactorio
- b) Satisfactorio
- c) Poco Satisfactorio

3. ¿considera Ud., que las cobranzas dudosas afectan en la rentabilidad patrimonial de la empresa?

- a) Siempre

- b) A Veces
- c) Nunca

4. ¿En qué área se desenvuelve Ud.?

- a) Siempre
- b) A Veces
- c) Nunca

5. ¿considera que el ingreso obtenido cubre las deudas sin quitar liquidez?

- a) Siempre
- b) Nunca
- c) Omite

6. ¿usted estaría de acuerdo a ser evaluado en su área laboral?

- a) Siempre
- b) Nunca
- c) Omite

7. ¿Cada que tiempo realizan reuniones con la alta gerencia?

- a) Siempre
- b) Nunca
- c) Omite

8. ¿conoce sobre la liquidez y el capital que posee la empresa?

- a) Siempre
- b) Nunca
- c) Omite

9. ¿la gerencia de administración y finanzas se involucra en la gestión financiera de la empresa?

- a) Siempre
- b) Nunca

c) Omite

10. ¿Cree usted que la atención al cliente influye en las ventas?

a) Siempre

c) A Veces

e) Nunca

Anexo 3: Base de datos.

ENCUESTA	P 1	P 2	P 3	P 4	P 5	P 6	P 7	P 8	P 9	P 1 0
CUESTIONARIO 1	5	4	4	5	5	5	5	5	5	5
CUESTONARIO 2	4	4	4	2	4	4	4	4	4	4
CUESTIONARIO 3	4	4	4	4	2	4	4	5	4	4
CUESTIONARIO 4	5	3	3	2		5	5	4	5	5
CUESTIONARIO 6	4	4	4	5	5	4	4	2	4	2
CUESTIONARIO 7	5	2	2	2	4	2	2	2	2	5
CUESTIONARIO 8	5	2	2	5	5	2	2	2	2	2

ACTIVO		PASIVO Y PATRIMONIO	
ACTIVO CORRIENTE		PASIVO CORRIENTE	
Depositos y equivalentes de efectivo	107,641.30	Subvenciones	137,346.50
Receivables financieros	17,120.00	Obligaciones financieras corto plazo	35,712.00
Otros pasivos comerciales	372,603.30	Otros y pagos por pagar	100,200.00
Otros pasivos por cobrar	497,714.00	Otros otros a pagar	<u>50,977.97</u>
Existencias	550,670.00	TOTAL PASIVO CORRIENTE	324,236.47
Cuentas controladas por otros	29,014.00	PASIVO NO CORRIENTE	
TOTAL ACTIVO CORRIENTE	<u>1,574,236.50</u>	Obligaciones financieras largo plazo	14,500.00
ACTIVO NO CORRIENTE		Reserva de depreciación	<u>37,539.00</u>
Otros pasivos comerciales largo plazo	4,159.50	TOTAL PASIVO NO CORRIENTE	52,039.00
Reserva de depreciación	311,204.00	PATRIMONIO NETO	
Reserva de depreciación de otros activos	2,490,098.50	Capital	2,577,462.50
Reserva de depreciación (neto)	45,007.00	Reserva de depreciación	309,412.50
Reserva de depreciación de otros activos	5,809.50	Reserva legal	6,114.00
Reserva de depreciación	<u>58,009.00</u>	Reserva acumulada	<u>237,447.21</u>
TOTAL RESERVA DE DEPRECIACION	3,484,038.50	TOTAL PATRIMONIO NETO	3,190,519.52
TOTAL ACTIVO:	<u><u>5,058,448.50</u></u>	TOTAL PASIVO Y PATRIMONIO NETO:	<u><u>5,058,448.50</u></u>

ANEXO 01: Efectivo y Equivalentes de efectivo

- Banco mercantil
- Banco de crédito

2157,620.00
 57,048.50

 109,048.50

ANEXO 02: Ctas a cobrar Comerciales - Terceros (neto)

- Terceros a cobrar
- Letras a cobrar
- Partidas pasivas de cobros de d.d.a

21741,600.00
 51,554.00
 (1,000.00)

 392,103.50

ANEXO 03: Ctas a cobrar Diversas

- Ctas a cobrar (Inventarios de bienes)
- Ctas a cobrar el personal
- Ctas a cobrar a cobrar

217150.00
 16,100.00
 419,864.00

 431,714.00

ANEXO 04: Existencias

- Productos terminados
- Materiales, insumos y desperdicios
- Productos en proceso
- Materiales primos y auxiliares
- Efectivos y equivalentes
- Suministros diversos
- Existencias a cobrar
- Mercaderías

21775,150.00
 25,000.00
 178,590.00
 33,000.00
 3,770.00
 1,750.00
 4,570.00
 580.00

 526,610.00

ANEXO 05: Inmueble, Maquinaria y Equipo

- Inmueble, Maquinaria y Equipo
- Depreciación de inmueble, Maquinaria y Equipo

213314,760.00
 (700,000.00)

 21990,040.00

ANEXO 06: Ctas a pagar Comerciales

- Letras a pagar
- Terceros a pagar

21950,150.00
 100,000.00

 100,000.00

Anexo 4: Evidencia de similitud digital

Gestión financiera y Liquidez
en la Empresa Corporación
Importadora y Exportadora
ROMI SAC, Provincia de Huaraz,
2022

por Rodriguez Villafuerte Kelly flor

Fecha de entrega: 28-ago-2023 10:18a.m. (UTC-0500)

Identificador de la entrega: 2190431296

Nombre del archivo: Rodr_guez_Villafuerte,_Kelly.docx (1.54M)

Total de palabras: 6216

Total de caracteres: 35101

Gestión financiera y Liquidez en la Empresa Corporación Importadora y Exportadora ROMI SAC, Provincia de Huaraz, 2022

INFORME DE ORIGINALIDAD



FUENTES PRIMARIAS

1	hdl.handle.net Fuente de Internet	8%
2	repositorio.upci.edu.pe Fuente de Internet	6%
3	1library.co Fuente de Internet	3%
4	repositorio.usil.edu.pe Fuente de Internet	2%
5	Submitted to Ana G. Méndez University Trabajo del estudiante	2%
6	m.universidadperu.com Fuente de Internet	2%
7	redi.uta.edu.ec Fuente de Internet	2%
8	repositorio.unasam.edu.pe Fuente de Internet	1%

9	repositorio.uta.edu.ec Fuente de Internet	1 %
10	cdn1.unasp.br Fuente de Internet	<1 %
11	repositorio.unp.edu.pe Fuente de Internet	<1 %
12	Submitted to Universidad Abierta para Adultos Trabajo del estudiante	<1 %
13	repositorio.unc.edu.pe Fuente de Internet	<1 %
14	repositorio.unfv.edu.pe Fuente de Internet	<1 %

Excluir citas Activo
Excluir bibliografía Activo

Excluir coincidencias < 20 words

Anexo 5: Autorización de publicación en repositorio



FORMULARIO DE AUTORIZACIÓN PARA LA PUBLICACIÓN DE TRABAJO DE INVESTIGACIÓN O TESIS EN EL REPOSITORIO INSTITUCIONAL UPCI

1.- DATOS DEL AUTOR

Apellidos y Nombres: RODRIGUEZ VILLAFUERTE KELLY FLOR

DNI: 71200054 Correo electrónico: RJ Kelly98@gmail.com

Domicilio: _____

Teléfono fijo: _____ Teléfono celular: 941585106

2.- IDENTIFICACIÓN DEL TRABAJO Ó TESIS

Facultad/Escuela: Ciencias Empresariales y de Negocios.

Tipo: Trabajo de Investigación Bachiller () Tesis (X)

Título del Trabajo de Investigación / Tesis:

GESTIÓN FINANCIERA Y LIQUIDEZ EN LA EMPRESA
CORPORACIÓN IMPORTADORA Y EXPORTADORA ROMI SAC,
PROVINCIA DE HUARAZ

3.- OBTENER:

Bachiller () Título (X) Mg. () Dr. () PhD. ()

4. AUTORIZACIÓN DE PUBLICACIÓN EN VERSIÓN ELECTRÓNICA

Por la presente declaro que el documento indicado en el ítem 2 es de mi autoría y exclusiva titularidad, ante tal razón autorizo a la Universidad Peruana Ciencias e Informática para publicar la versión electrónica en su Repositorio Institucional (<http://repositorio.upci.edu.pe>), según lo estipulado en el Decreto Legislativo 822, Ley sobre Derecho de Autor, Art23 y Art.33.

Autorizo la publicación de mi tesis (marque con una X):

() Sí, autorizo el depósito y publicación total.

(X) No, autorizo el depósito ni su publicación.

Como constancia firmo el presente documento en la ciudad de Lima, a los 12 días del mes de Septiembre de 2023.

Firma

