

UNIVERSIDAD PERUANA DE CIENCIAS E INFORMÁTICA
FACULTAD DE CIENCIAS EMPRESARIALES Y DE NEGOCIOS

**CARRERA PROFESIONAL DE CONTABILIDAD, AUDITORIA Y
FINANZAS**



TESIS

**“EJECUCIÓN PRESUPUESTAL Y GASTO PÚBLICO EN LA
MUNICIPALIDAD DISTRITAL DE INDEPENDENCIA, 2022”**

PRESENTADO POR:

Bach. DÍAZ GÓMEZ, EDWIN ULICES

PARA OPTAR EL TÍTULO PROFESIONAL DE:

CONTADOR PÚBLICO

ASESOR:

Mg. URIBE TAPAHUASCO, JUAN JOSE

ORCID: 0000-0003-2452-1524

DNI: 28237618

LIMA – PERÚ

2023

DEDICATORIA

Dedico la tesis a mi esposa e hijos, a mis
padres y hermanos.

AGRADECIMIENTO

Agradezco a mis docentes de la universidad por su formación durante toda mi carrera profesional.

INFORME DE SIMILITUD



INFORME DE SIMILITUD N°091-2023-UPCI-FCEYN-REHO-TT

A : **MG. HERMOZA OCHANTE RUBÉN EDGAR**
Decano (e) de la Facultad de Ciencias Empresariales y de Negocios

DE : **MG. HERMOZA OCHANTE, RUBEN EDGAR**
Docente Operador del Programa Turnitin

ASUNTO : Informe de evaluación de Similitud de Tesis:
BACHILLER DIAZ GOMEZ, EDWIN ULICES

FECHA : Lima, 4 de Octubre de 2023.

Tengo el agrado de dirigirme a usted con la finalidad de informar lo siguiente:

1. Mediante el uso del programa informático Turnitin (con las configuraciones de excluir citas, excluir bibliografía y excluir oraciones con cadenas menores a 20 palabras) se ha analizado la Tesis titulada: **"EJECUCIÓN PRESUPUESTAL Y GASTO PÚBLICO EN LA MUNICIPALIDAD DISTRITAL DE INDEPENDENCIA, 2022"**, presentado por el Bachiller **DIAZ GOMEZ, EDWIN ULICES**.
2. Los resultados de la evaluación concluyen que la Tesis en mención tiene un **ÍNDICE DE SIMILITUD DE 28%** (cumpliendo con el artículo 35 del Reglamento de Grado de Bachiller y Título Profesional UPCI aprobado con Resolución N° 373-2019-UPCI-R de fecha 22/08/2019).
3. Al término análisis, el Bachiller en mención **PUEDE CONTINUAR** su trámite ante la facultad, por lo que el resultado del análisis se adjunta para los efectos consiguientes

Es cuanto hago de conocimiento para los fines que se sirva determinar.

Atentamente,

A handwritten signature in blue ink, appearing to read "Ruben Edgar", is written over a horizontal dashed line.

MG. HERMOZA OCHANTE, RUBEN EDGAR
Universidad Peruana de Ciencias e Informática
Docente Operador del Programa Turnitin

ÍNDICE

DEDICATORIA.....	ii
AGRADECIMIENTO	iii
INFORME DE SIMILITUD	iv
ÍNDICE.....	v
ÍNDICE DE TABLAS.....	vii
ÍNDICE DE FIGURAS	viii
RESUMEN	ix
ABSTRACT	x
I. INTRODUCCIÓN	11
1.1. Realidad problemática	11
1.2. Planteamiento del problema	12
1.3. Hipótesis de la investigación	13
1.4. Objetivos de la investigación.....	13
1.5. Variables, dimensiones e indicadores.....	14
1.6. Justificación del estudio.....	16
1.7. Antecedentes.....	16
1.8. Marco teórico.....	18
1.9. Definición de términos básicos.....	23
II. MÉTODO	25
2.1 Tipo y diseño de investigación	25
2.2 Población, muestra y muestreo.....	25
2.3 Técnicas e instrumentos para la recolección de datos	26

2.4 Validez y confiabilidad de instrumentos.....	27
2.5 Método de análisis de datos.....	27
2.6 Aspectos éticos.....	28
III. RESULTADOS.....	29
3.1 Resultados descriptivos.....	29
3.2 Contrastación de hipótesis.....	37
IV. DISCUSIÓN.....	42
V. CONCLUSIONES.....	45
VI. RECOMENDACIONES.....	46
REFERENCIAS BIBLIOGRÁFICAS.....	47
ANEXO.....	50
Anexo 1. Matriz de consistencia.....	50
Anexo 2. Instrumentos.....	52
Anexo 3. Validación.....	54
Anexo 4. Datos recolectados en la investigación.....	55
Anexo 5. Evidencia de similitud digital.....	57
Anexo 6. Autorización de publicación en repositorio.....	58

ÍNDICE DE TABLAS

Tabla 1. Operacionalización de la variable ejecución presupuestal	14
Tabla 2. Operacionalización de la variable gasto público	15
Tabla 3. Prueba de confiabilidad del instrumento 1	27
Tabla 4. Prueba de confiabilidad del instrumento 2	27
Tabla 5. Ejecución presupuestal	29
Tabla 6. Gastos corrientes	30
Tabla 7. Gastos de capital	31
Tabla 8. Categoría presupuestal.....	32
Tabla 9. Gasto público.....	33
Tabla 10. Transparencia en el uso de los recursos	34
Tabla 11. Grado de eficiencia.....	35
Tabla 12. Gestión de atención al ciudadano	36
Tabla 13. Prueba de normalidad.....	37
Tabla 14. Prueba de hipótesis general	38
Tabla 15. Prueba de hipótesis específica 1	39
Tabla 16. Prueba de hipótesis específica 2	40
Tabla 17. Prueba de hipótesis específica 3	41

ÍNDICE DE FIGURAS

Figura 1. Ejecución presupuestal.....	29
Figura 2. Gastos corrientes	30
Figura 3. Gastos de capital	31
Figura 4. Categoría presupuestal	32
Figura 5. Gasto público	33
Figura 6. Transparencia en el uso de los recursos	34
Figura 7. Grado de eficiencia	35
Figura 8. Gestión de atención al ciudadano.....	36

RESUMEN

La investigación presentó como objetivo determinar la relación entre la ejecución presupuestal y la transparencia en el uso de los recursos en la Municipalidad Distrital de Independencia, 2022. La investigación fue de tipo aplicada, de diseño no experimental y corte transversal. Nivel descriptivo correlacional. La población constó de 65 trabajadores de la municipalidad y la muestra fue de 56 trabajadores públicos que se encontraban laborando en la institución. Se aplicó un instrumento de 18 ítems con escala de Likert. Los resultados de la investigación fueron que el 64% de los encuestados afirmaron que la Ejecución presupuestal se ubican en el nivel regular y el 73% afirmaron que el Gasto público se ubica también en el nivel regular. Se concluyó que existe relación directa entre la Ejecución presupuestal y el Gasto público en la Municipalidad Distrital de Independencia, 2022, (Rho de Spearman: 0,502, sig. Estadística); además que existe relación directa entre la Ejecución presupuestal y la Transparencia en el uso de los recursos (Rho de Spearman: 0,486, sig. Estadística). También que existe relación directa entre la Ejecución presupuestal y el Grado de Eficiencia en el uso de los recursos (Rho de Spearman: 0,284, sig. Estadística). Por último, que existe relación directa entre la Ejecución presupuestal y la Gestión de atención al ciudadano (Rho de Spearman: 0,461, sig. Estadística)

Palabras clave: presupuesto, público, trabajadores, gasto

ABSTRACT

The research aimed to determine the relationship between budget execution and transparency in the use of resources in the District Municipality of Independencia, 2022. The research was applied, non-experimental design and cross-sectional. Correlational descriptive level. The population consisted of 65 workers of the municipality and the sample was 56 public workers who were working in the institution. An 18-item instrument with Likert scale was applied. The results of the research were that 64% of respondents stated that Budget Execution is located at the regular level and 73% affirmed that Public Expenditure is also at the regular level. It was concluded that there is a direct relationship between Budget Execution and Public Expenditure in the District Municipality of Independencia, 2022, (Spearman's Rho: 0.502, sig. Statistics); In addition, there is a direct relationship between Budget Execution and Transparency in the use of resources (Spearman's Rho: 0.486, following Statistics). Also, that there is a direct relationship between Budget Execution and the Degree of Efficiency in the use of resources (Spearman's Rho: 0.284, following statistics). Finally, that there is a direct relationship between Budget Execution and Citizen Service Management (Spearman's Rho: 0.461, following Statistics)

Keywords: budget, public, workers, spending

I. INTRODUCCIÓN

1.1. Realidad problemática

A nivel internacional Bárcena (2020), Secretaria Ejecutiva de la CEPAL, mencionó la importancia de aumentar los esfuerzos del estado por mejorar las políticas de ejecución presupuestal en beneficio de la población. Afirma que el estado tiene un gran potencial para hacer los cambios necesarios para lograr que los objetivos se cumplan de forma más efectiva. En este sentido, las políticas, programas o proyectos desarrollados en conjunto por muchos participantes requieren de una correcta planificación conjunta para promover un gasto público adecuado.

Debido que en todos los países existen dificultades para lograr la efectividad del gasto público CEPAL (2021) propuso foros abiertos con actores sociales como una estrategia para crear una plataforma integrada para el diálogo y la coordinación. El desarrollo conjunto de planes de acción para la apertura por parte de los gobiernos locales requiere un mayor control sobre la gestión e implementación de los planes de acción que presentan anualmente. Para que el gasto público beneficie al pueblo se requiere todavía de un trabajo permanente y conjunto. Esta realidad demuestra un problema en el gasto público ejecutado por los países.

A nivel nacional, Chanamé (2021) mencionó que los gobiernos no necesariamente recopilan información sobre las necesidades de las personas, por lo que sus planes operativos no se ajustan a los vacíos que las personas tienen que llenar. Por lo tanto, la planificación del

gasto público no es una herramienta de gestión eficaz hoy en día porque no está respondiendo a la ejecución presupuestal. Mencionó que los mecanismos de coordinación establecidos dentro de nuestro marco legal y regulatorio a menudo son estructuralmente limitados e ineficaces en términos de coordinación intersectorial. Esto debe mejorarse para hacer realidad la descentralización nacional. Esto implica preparar un plan de acción y apoyar su implementación a través de foros de múltiples partes interesadas deben cumplir con requisitos mínimos de transparencia, participación amplia y pública, otras partes, colaboración y rendición de cuentas.

A nivel local, en el distrito de Independencia no se observa que las políticas de gasto público recogen las necesidades de la gente y por lo tanto la ejecución presupuestal no están relacionados con las brechas que el gobierno pretende cerrar. Así, la planificación no se convierte en una herramienta de gestión eficaz y no es adecuada para la ejecución del presupuesto estatal. Esto puede deberse a que están diseñados bajo una organización jerárquica donde no está claro qué procesos utilizan para entregar sus servicios de manera oportuna y responsable. A pesar de que existen mecanismos de coordinación establecidos dentro del marco regulatorio muchas veces son estructuralmente limitados y no han sido efectivos al momento de la ejecución presupuestal. Esto necesita ser mejorado para que el gasto público cumple el objetivo de mejorar la calidad de vida de la ciudadanía.

La investigación se desarrollará para averiguar si existe relación entre la ejecución presupuestal y el gasto público en la Municipalidad Distrital De Independencia, lo cual aportará con conocimiento a los funcionarios públicos para reconocer la relevancia de invertir en realizar informes de ejecución presupuestal que conlleve a mejorar el gasto público, poniendo así en evidencia la relación entre ambas variables.

1.2. Planteamiento del problema

1.2.1. Problema General

¿Cuál es la relación entre la ejecución presupuestal y el gasto público en la Municipalidad Distrital de Independencia, 2022?

1.2.2. Problemas específicos

¿Cuál es la relación entre la ejecución presupuestal y la transparencia en el uso de los recursos en la Municipalidad Distrital de Independencia, 2022?

¿Cuál es la relación entre la ejecución presupuestal y el grado de eficiencia en la Municipalidad Distrital de Independencia, 2022?

¿Cuál es la relación entre la ejecución presupuestal y la gestión de atención al ciudadano en la Municipalidad Distrital de Independencia, 2022?

1.3. Hipótesis de la investigación

1.3.1. Hipótesis General

La ejecución presupuestal se relaciona de forma directa y significativa con el gasto público, en la Municipalidad Distrital de Independencia, 2022.

1.3.2. Hipótesis específicos

La ejecución presupuestal se relaciona de forma directa y significativa con la transparencia en el uso de los recursos en la Municipalidad Distrital de Independencia, 2022.

La ejecución presupuestal se relaciona de forma directa y significativa con el grado de eficiencia en la Municipalidad Distrital de Independencia, 2022.

La ejecución presupuestal se relaciona de forma directa y significativa con la gestión de atención al ciudadano en la Municipalidad Distrital de Independencia, 2022.

1.4. Objetivos de la investigación

1.4.1. Objetivo General

Determinar la relación entre la ejecución presupuestal y la transparencia en el uso de los recursos en la Municipalidad Distrital de Independencia, 2022.

1.4.2. Objetivos específicos

Determinar la relación entre la ejecución presupuestal y el gasto público en la Municipalidad Distrital de Independencia, 2022.

Determinar la relación entre la ejecución presupuestal y el grado de eficiencia en la Municipalidad Distrital de Independencia, 2022.

Determinar la relación entre la ejecución presupuestal y la gestión de atención al ciudadano en la Municipalidad Distrital de Independencia, 2022.

1.5. Variables, dimensiones e indicadores

Operacionalización de la variable Ejecución Presupuestal

Tabla 1

Operacionalización de la variable ejecución presupuestal

	Dimensión	Concepto	Indicadores	Escala	Instrumento
			– Gastos de remuneraciones		
	Gastos Corrientes	Los montos presupuestados que se destinan a cumplir funciones de administración.	– Gastos en programas sociales – Gastos de mantenimiento		
			– Estudios preliminares	Bajo	
Ejecución presupuestal	Gastos de capital	Son los gastos en bienes cuya vida útil es mayor a un año.	– Expedientes técnicos – Ejecución de obras	Regular	Cuestionario
			– Programas presupuestales	Alto	
	Categoría presupuestal	Es parte del presupuesto público que se orienta a proporcionar los productos para beneficio de la población	– Acciones centrales – Asignación presupuestaria que no resulte en productos		

Fuente: Elaboración propia

Operacionalización de la variable Gasto público

Tabla 2

Operacionalización de la variable gasto público

	Dimensión	Concepto	Indicadores	Escala	Instrumento
Gasto público	Transparencia en el uso de los recursos	El compromiso de rendir cuentas para verificar el cumplimiento del uso adecuado de los recursos.	<ul style="list-style-type: none"> – Bienes acorde a las necesidades – Calidad de las obras – Recursos acorde a objetivos 		
	Grado de eficiencia	El grado en que se logran los objetivos de acuerdo a la planificación.	<ul style="list-style-type: none"> – Supervisión de gastos – Ejecución en fecha – Optimización de recursos 	<p>Bajo</p> <p>Regular</p> <p>Alto</p>	Cuestionario
	Gestión de atención al ciudadano	Busca garantizar el derecho del ciudadano que requiere algún servicio del estado.	<ul style="list-style-type: none"> – Beneficio población. – Impacto social – Calidad de servicio 		

Fuente: Elaboración propia

1.6. Justificación del estudio

1.6.1. Justificación teórica

La investigación se justifica de forma teórica porque va a emplear los conceptos y teorías sobre la ejecución presupuestal y el gasto público con la finalidad de comprender una realidad específica y con ello evidenciar el valor de estos conceptos.

1.6.2. Justificación práctica

La investigación se justifica de forma práctica porque con los resultados se va a contribuir con la relevancia de conocer e investigar la ejecución presupuestal, así como también el gasto público. En su conjunto este conocimiento va a permitir a las autoridades tomar mejores decisiones en la municipalidad distrital de independencia, que conlleve a mejorar los servicios prestados a la ciudadanía.

1.7. Antecedentes

Sedano y Castañeda (2020) en su trabajo de investigación titulado la “Ejecución presupuestal y gasto público en la municipalidad distrital de Lince, Lima 2017”. El estudio tuvo como objetivo determinar de qué manera la ejecución presupuestal incide en el gasto público en la Municipalidad. La metodología que se utilizó fue de nivel explicativo, del tipo aplicada, con un diseño no experimental y transversal. La muestra estuvo conformada por 60 trabajadores que se eligieron de manera aleatoria. Se empleó como técnica la encuesta y como instrumento el cuestionario, el cual cuenta con validez y confiabilidad. La investigación concluyó que la ejecución presupuestal incide significativamente en el gasto público de la Municipalidad Distrital de Lince de acuerdo a la prueba chi cuadrado 12,17 y un p-valor = 0,000. Con ello, se da a conocer que a medida que mejoró el proceso de la ejecución presupuestal, mejoró el gasto público en la municipalidad favoreciendo los niveles de vida de la población de Lince.

Carpio (2020) presentó su estudio de investigación titulado “Control de la ejecución presupuestal y su influencia en la eficiencia del gasto público en la Municipalidad Distrital de los Palos – Yarada, Tacna, periodo 2016 – 2018”. La investigación tuvo como objetivo determinar de qué manera el control de la ejecución presupuestal influye en la eficiencia del gasto público. La metodología que se empleó fue del nivel explicativo, con un diseño no

experimental, del tipo básica y longitudinal. La muestra estuvo conformada por 42 trabajadores. El estudio utilizó dos cuestionarios los cuales fueron validados a través del juicio de expertos. Los resultados obtenidos fueron que para la variable control de ejecución presupuestal, el 52,4 % de los encuestados consideran que es poco efectivo y con la variable dependiente eficiencia del gasto público el 61,9 % considera que se encuentra en un nivel regular. La investigación concluyó que el control de la ejecución presupuestal influye significativamente en la eficiencia del gasto público en la municipalidad distrital acorde a la prueba del coeficiente de Spearman, rho que es 0,918 que se interpreta como correlación positiva muy alta. Esta investigación da a conocer que se requiere que se haga el control de los gastos, de ingresos, y de la programación de compromisos anuales para lograr eficiencia en la ejecución del gasto público.

Carranza y Rivero (2021) en su trabajo de investigación titulada “Ejecución presupuestal y calidad de gasto de la Municipalidad Distrital de Shapaja, periodo 2019”. El estudio tuvo como objetivo establecer la relación entre la ejecución presupuestal con la calidad del gasto público. El estudio utilizó un diseño correlacional, con un enfoque no experimental, del tipo básica y transversal. La muestra estuvo conformada por un total de 19 personas elegidos aleatoriamente. Se aplicó la encuesta como técnica y el instrumento empleado fue el cuestionario el cual cuenta con validez y confiabilidad. La investigación concluyó que existe una relación alta entre la ejecución presupuestal y la calidad del gasto público con una correlación de Pearson valor de 0,889 y una significancia bilateral menor a 0,05 $p < 0,000$. Esta investigación da a conocer que mejorar la ejecución presupuestal relacionado a los gastos corrientes, gastos de capital y categoría presupuestal mejorará la calidad de gasto público en todas sus dimensiones.

Rodríguez (2020) realizó una investigación titulada “Relación de la ejecución presupuestal y calidad del gasto de inversión de la Municipalidad Distrital de Castilla, 2019”. La investigación tuvo como objetivo relacionar la ejecución presupuestal y la calidad del gasto de inversión en la Municipalidad. El estudio utilizó una metodología cuantitativa, con un nivel correlacional, el enfoque fue no experimental, del tipo básica y transversal. La muestra estuvo conformada por 65 servidores públicos. Se aplicó como técnica la encuesta y como instrumento el cuestionario que cuenta con una prueba de confiabilidad y validez. La investigación concluyó que existe una relación significativa, positiva y de nivel medio entre las variables ejecución presupuestal y la calidad del gasto con un coeficiente de spearman de 0,461. La investigación

da a conocer que los funcionarios públicos de las gerencias deben de seguir los lineamientos de ejecución presupuestal determinados por la normativa peruana que permita tener un mayor control para obtener un buen resultado de calidad del gasto de inversión en un determinado ejercicio.

Gutiérrez (2022) presentó su investigación titulada “Control interno y la ejecución presupuestal en la Municipalidad de San Jerónimo, Andahuaylas, año 2021”. La investigación planteó como objetivo, analizar de qué manera el control interno se relaciona con la ejecución presupuestal. El estudio utilizado fue correlacional, con un enfoque no experimental, un diseño cuantitativo, del tipo básica y transversal. La muestra estuvo conformada por 20 colaboradores de la municipalidad. Se empleó como instrumento el cuestionario el cual cuenta con validez y confiabilidad. La investigación concluyó que el control interno tiene relación con la ejecución presupuestal, al aplicar la prueba de Rho Spearman su valor es de 0,424. La investigación da a conocer que se debe tener un correcto conocimiento del control interno y su aplicación con la finalidad de que todo sea ejecutado de acuerdo con las normativas vigentes.

1.8. Marco teórico

Se realiza un acercamiento conceptual a la ejecución presupuestal y los gastos públicos.

1.8.1 Ejecución presupuestal

La ejecución presupuestal es definida por Chávez (2015) como “la efectividad del desembolso de los recursos económicos correspondiente al presupuesto anual que se asigna para diferentes niveles de distribución funcional del proyecto y/o aprobaciones señaladas por el Poder Ejecutivo”. Este presupuesto permite que todas las entidades del sector público puedan cumplir con producir bienes y servicios que beneficien a la población.

Además, el Ministerio de Economía y Finanzas (2018) sostiene que “es el conjunto de acciones destinadas a la utilización óptima del talento humano, y los recursos materiales y financieros asignados en el presupuesto”. De manera que se puedan adquirir los bienes y servicios de manera eficaz y permita realizar obras acorde a los planes presupuestados y aprobados.

Por su parte Soto (2015) considera la ejecución presupuestal “como la forma de estimación

formal de ingresos y gastos simples para un período determinado, en el contexto de la operación o funcionamiento de una empresa u organismo público”. Este periodo comprende un año fiscal y permite que las entidades públicas puedan planificar los proyectos a desarrollar en beneficio de la población

Teoría de las finanzas públicas

Esta teoría se sustenta según Álvarez (2001) en “Delinear el alcance de las actividades presupuestarias para los ingresos y gastos estatales, teniendo la autoridad funciones y deberes que varían según el nivel de gobierno, tradicionalmente referido como finanzas públicas”. Esto es de vital importancia para que en el país exista estabilidad económica y que los ingresos estén en superávit y no déficit.

Además, Silva (2017) manifiesta que “representa el vínculo entre la teoría tributaria y la teoría general, que se aclara al analizar la recaudación tributaria y que refleja la teoría imperante de precios y distribución”. Esto permite tener un enfoque en la obtención de los ingresos a través de los impuestos y una adecuada gestión de los gastos y las deudas públicas del estado.

Dimensiones de la Ejecución presupuestal

1.8.1.1 Gastos corrientes

Los gastos corrientes se definen de acuerdo con el Fondo Monetario Internacional (2015) como “los montos presupuestados que se destinan a cumplir funciones de administración gubernamental; política y planeación económica y social; fomento y progreso social”. Esta partida de gastos corrientes tiene un porcentaje alto en el presupuesto pues son necesarios para el funcionamiento adecuado de las entidades públicas.

Además, el Banco Central de Reserva del Perú (2022) sostiene que los gastos corrientes son “pagos no recuperables y comprende los gastos en planilla (personal activo y cesante), pagos de intereses de la deuda pública, compra de bienes y servicios, y otros gastos de la misma índole”. Estos gastos, son esenciales para que se puedan dar las actividades ordinarias del Estado.

1.8.1.1 Gastos de capital

El Ministerio de Economía y Finanzas (2022) define los gastos de capital como “la división en formación bruta de capital (gastos realizados en estudios, obras y adquisición de bienes de capital) y otros gastos de capital (básicamente inversión financiera y transferencias destinadas a gastos de capital). Este concepto se refiere a los recursos que posee el estado y los destina para incrementar el patrimonio del país como la adquisición de obras de inversión.

Por su parte el BCRP (2022) menciona que “corresponde a aquellos gastos en bienes cuya vida útil es mayor a un año. Hace referencia a los gastos realizados en adquisición, instalación y acondicionamiento de bienes duraderos y transferidos a otras entidades con la finalidad destinarlos a bienes de capital”. Estos gastos en inversión de activos tienen como finalidad incrementar la productividad del estado a través de estos bienes.

1.8.1.1 Categoría presupuestal

La categoría presupuestal es definida por el MEF (2022) como “los elementos que se relaciona con la manera de distribuir el presupuesto de acuerdo con: Programas presupuestales: son unidades para programar acciones y actividades de los organismos públicos, los cuales están en conjunto e integradas y se dirigen a brindar productos para llegar al objetivo de lograr un resultado favorable hacia la población”. Estos criterios permiten clasificar el presupuesto público acorde a lo establecido.

Además, Zapata y Chávez (2017) sostiene que la “Categoría presupuestaria es parte del instrumento del presupuesto público, y la forma de la programación de una acción, que se orientan a proporcionar los productos para el logro de resultados específicos en una población” (p.46). Esto permite que se puedan realizar las acciones de operatividad en los servicios públicos para beneficio de la población.

1.8.2. Gasto público

El gasto público es definido por Mendoza (2006) como “el proceso a través del cual se atienden las obligaciones de gasto con el objeto cumplir las metas del pliego presupuestario, conforme a los créditos presupuestarios autorizados en los respectivos presupuestos institucionales, tomando en cuenta el principio de legalidad y asignación de competencias” Esto

corresponde al desembolso monetario que realiza el estado para que todas las entidades públicas puedan desarrollar sus actividades.

Además de acuerdo al MEF (2022) son “el conjunto de erogaciones que, por concepto de gastos corrientes, gastos de capital y servicio deuda, realizan las Entidades con cargo a los créditos presupuestarios respectivos, para ser orientados a la atención de la prestación de los servicios públicos y acciones desarrolladas de conformidad con las funciones y objetivos institucionales”. Estas inversiones permiten que el estado ejecute obras en favor de la sociedad.

Por su parte Podestá (2020) manifiesta que el gasto público “es el reflejo de la actividad financiera y económica del Estado lo que puede expresarse, en términos más operativos, como una manifestación de su plan económico y social diseñado a través de su presupuesto”. De ejecutarse correctamente y favorecer el crecimiento de las personas, permitirá que se tenga más ingresos a través del tributo en el futuro creándose un ciclo de crecimiento sostenible.

Teoría del crecimiento del gasto público

Escobar y Valiño (2000) sostienen que “el enfoque de las teorías del crecimiento del gasto público es el de explicar la tendencia histórica hacia el incremento que se ha observado en la evolución del gasto público. Esto es así porque no todo incremento en el gasto público constituye un comportamiento ineficiente, hay aumentos que pueden traducirse en mejoras generales del bienestar social. Y a la inversa, no toda ineficiencia en el sector público supone necesariamente un incremento del nivel de gasto”. Este concepto, resulta de importancia de conocimiento para los contribuyentes que suelen considerar como ineficiente los incrementos de gastos públicos.

Dimensiones del gasto público

1.8.2.1 Transparencia en el uso de los recursos

La transparencia en el uso de los recursos es definida por Arévalo y Barbarán (2021) como “la unidad que asume el deber de responder a las legítimas demandas sociales, con el compromiso de rendir cuentas y para verificar el cumplimiento de esta misión, es necesario contar con instrumentos que revelen la efectiva comprensión y satisfacción de las necesidades de la población, enmarcado siempre en los principios de honestidad y legalidad”. Este es

uno de los pilares de la ley que incentiva el fortalecimiento de la transparencia a través de la rendición de la administración y ejecución de los fondos públicos.

Además Reyna (2017) sostiene que la transparencia en el uso de recursos es una “competencia otorgada por cada gobierno a la Contraloría General de la República de Perú, principalmente aquellas relacionadas con el control a la gestión en el desempeño institucional de la administración pública, señalando con énfasis que es un sistema dinámico e importante para el logro de metas organizacionales representado por la eficiencia, eficacia, calidad y transparencia con que se desarrollan las actividades que permitan lograr los objetivos y metas que busca satisfacer a una población”. Esto brinda la oportunidad de poder alertar sobre posibles situaciones de corrupción y prácticas inadecuadas en la utilización de recursos del estado.

1.8.2.2 Grado de eficiencia

El grado de eficiencia es definido por Mejía (2000) como “el grado en que se logran los objetivos y metas de un plan, es decir cuánto de los resultados esperados se alcanzó” Esto implica que las entidades públicas deben concentrar sus esfuerzos en las actividades claves para poder cumplir con los objetivos establecidos.

Por su parte Salhuana (2015) manifestó que es “la valoración de la calidad del gasto público que se podrá obtener solamente a través del estudio de los roles del Estado, si en caso los objetivos del mencionado rol se logren con eficiencia y eficacia; por ello se podrá afirmar que existe una dirección en la que resalta la calidad de servicio”. En consecuencia, el grado de eficiencia corresponderá al logro de las metas que tengan las entidades públicas con el mínimo costo y recursos.

1.8.2.3 Gestión de atención al ciudadano

La Gestión de atención al ciudadano se define por la Secretaría de Gestión Pública (2017) como “la búsqueda para garantizar el derecho del ciudadano, que actúe en nombre propio o en virtud de representación para realizar algún trámite o requerir algún servicio del Estado” La finalidad es mejorar la accesibilidad que puedan tener las personas a los servicios que brindan las entidades públicas.

Por su parte Cisneros (2015) manifiesta que una buena atención a la ciudadanía comprende “prestar servicios de calidad e interiorizar que todas las acciones o inacciones de la entidad, a lo largo del ciclo de la gestión, impactan en el servicio final que se presta al ciudadano”. Por lo tanto, resulta imprescindible que todas las entidades del sector público cuenten con herramientas que les permita una evaluación para mejorar la atención que se brinda a los ciudadanos.

1.9. Definición de términos básicos

Recursos públicos

“Son recursos del Estado inherentes a su acción y atributos que sirven para financiar los gastos de los presupuestos anuales y se clasifican a nivel de fuentes de financiamiento”. (MEF, 2015).

Presupuesto anual

“Un presupuesto anual es un plan operaciones y recursos de una empresa, que se formula para lograr en un año los objetivos propuestos y se expresa en términos monetarios” (Podestá, 2020).

Transparencia

“Se entiende como el deber de informar oportunamente sobre los actos públicos realizados por parte de una entidad pública, de acuerdo con la realidad objetiva”. (Machado, 2006).

Entidad pública:

“Constituye entidad pública para efectos de la Administración Financiera del Sector Público, todo organismo con personería jurídica comprendido en los niveles de Gobierno Nacional, Gobierno Regional y Gobierno Local, incluidos sus respectivos Organismos Públicos Descentralizados y empresas, creados o por crearse; las Sociedades de Beneficencia Pública; los fondos, sean derecho público o privado cuando este último reciba transferencias de fondos públicos; las empresas en las que el Estado ejerza el control accionario; y los Organismos Constitucionalmente Autónomos” (MEF,2022).

Recaudación tributaria

“Es la suma de los ingresos que por ley tributaria puede tener el estado. Es lo que comúnmente llamamos ingresos tributarios: son los originados en la potestad que tiene el Estado de establecer gravámenes (impuestos sobre la renta, sobre el patrimonio, sobre la producción, venta, compra o utilización de bienes y servicios que se cargan a los costos de producción y/o comercialización)” (Silva,2017).

Deuda pública:

“Al conjunto de obligaciones pendientes de pago que mantiene el Sector Público, a una determinada fecha, frente a sus acreedores. Constituye una forma de obtener recursos financieros por parte del estado o cualquier poder público y se materializa normalmente mediante emisiones de títulos de valores en los mercados locales o internacionales y, a través de préstamos directos de entidades como organismos multilaterales, gobiernos”. (MEF,2022).

Bienes de capital:

“Es aquel que forma parte del patrimonio de una compañía. Asimismo, permite producir un bien de consumo que se venderá al público”. (BCRP,2022).

Servicios públicos:

“Es aquel brindado por el Estado, ya sea directamente o bajo su control y regulación. Así, se busca asegurar el abastecimiento a la población de ciertos productos considerados esenciales”. (Mejía,2000).

Fondos públicos

“Son los ingresos, tributarios y no tributarios, con los que cuenta un Estado para financiar, o subvencionar, los gastos del sector público”. (Reyna, 2017).

II. MÉTODO

2.1 Tipo y diseño de investigación

La presente investigación fue de tipo aplicado (Ñaupas et al., 2017) porque empleó los conceptos de ejecución presupuestal y gasto público presente en el marco teórico y se utilizó para estudiar describiendo la realidad de la Municipalidad Distrital de Independencia.

Por otra parte, la investigación correspondió al nivel descriptivo correlacional (Rodríguez-Vallderoila,2012) y al diseño no experimental (Hernández et al., 2015) porque no se modificó o alteró el comportamiento de las variables de estudio. Además, la investigación fue de tipo transversal (Ñaupas et al., 2014) porque la recolección de datos se realizó en un solo momento durante la investigación.

2.2 Población, muestra y muestreo

Población

La población identificada para esta investigación correspondió a 65 trabajadores y funcionarios públicos en actividad que vienen laborando en la Municipalidad Distrital de Independencia en la provincia de Vilcas Huamán, Región de Ayacucho.

Como criterio de inclusión se consideró a todo personal que se encuentra laborando en el momento del estudio. Como criterio de exclusión se consideró no encuestar al personal cuyo

contrato ya venció o aquellos que se encuentran de vacaciones o con permiso para no asistir a sus labores.

Muestra

La muestra probabilística se calculó siguiendo el siguiente cálculo:

$$n = \frac{Z^2 pqN}{E^2(N - 1) + Z^2 pq}$$

Donde:

N	:	Población	=	65
Z	:	Nivel de confianza	=	1,96
p	:	Probabilidad de Ocurrencia	=	0,5
q	:	Constante	=	0.5
E	:	Error máximo	=	0,05
n	:	Muestra	=	¿?

Por lo tanto, el cálculo de la muestra se desarrolló con el siguiente cálculo:

$$n = \frac{1,96^2 \times 0,5 \times 0,5 \times 65}{0,05^2 \times (65 - 1) + 1,96^2 \times 0,5 \times 0,5}$$

$$n = \frac{3,8416 \times 0,25 \times 65}{0,16 + 0,9604}$$

$$n = 55,7$$

La muestra calculada estuvo constituida por 56 trabajadores y funcionarios públicos en actividad que vienen laborando en la Municipalidad Distrital de Independencia.

2.3 Técnicas e instrumentos para la recolección de datos

La técnica empleada fue la técnica de la encuesta y el instrumento el cuestionario. Esta técnica trata de elaborar un cuestionario con preguntas cerradas, para lo cual se emplea alternativas usando la escala de Likert. Para esta investigación las alternativas fueron: 1= Muy bajo 2= Bajo 3= Regular 4= Alto 5=Muy alto.

El primer instrumento midió la ejecución presupuestal y contó con 9 preguntas que corresponde a sus tres dimensiones gastos corrientes, gastos de capital y categoría presupuestal y sus respectivos indicadores. El segundo instrumento constó de 9 preguntas también, que corresponde a sus tres dimensiones, la transparencia en el uso de los recursos, el grado de eficiencia y la Gestión de atención al ciudadano. En total el instrumento en su conjunto cuenta con 18 ítems como se muestra en el anexo.

2.4 Validez y confiabilidad de instrumentos.

La validez de los instrumentos se realizó por la evaluación por juicio de expertos, a través del cual los docentes con experiencia en el campo revisan y brindan su acuerdo sobre la pertinencia de los indicadores e ítems formulados para el instrumento. Posteriormente se realiza una prueba piloto con 20 participantes de la población. Se espera obtener un alfa de Cronbach mayor a 0,7 (Ñaupas, 2014), con lo cual se afirma que los cuestionarios tienen confiabilidad de constructo con prueba de campo.

Tabla 3

Prueba de confiabilidad del instrumento 1

Estadísticas de fiabilidad	
Alfa de Cronbach	N de elementos
,798	9

Tabla 4.

Prueba de confiabilidad del instrumento 2

Estadísticas de fiabilidad	
Alfa de Cronbach	N de elementos
,845	9

2.5 Método de análisis de datos

Los datos obtenidos se analizaron empleando el software MS Office Excel 2019 para desarrollar las tablas y figuras que corresponde a la estadística descriptiva. Posteriormente se analizar la estadística inferencial a través de la prueba de hipótesis. Par esta fase se prevé

emplear el software SPSS v23; previamente se evaluó la prueba de normalidad para ambas variables con lo cual se evaluó si corresponde usar una prueba no paramétrica. Posteriormente se comparó los resultados obtenidos con los antecedentes de la investigación y el marco teórico.

2.6 Aspectos éticos

En el desarrollo de la investigación se cumplió el principio de libre participación por parte de las personas que serán invitadas a responder el cuestionario. Aplicar este principio exige que se debe contar con la voluntad de todas las personas que conforman la muestra. Además, también se aplicó el principio de protección a la persona, por el cual se cuidó que la información proveída por los participantes sea anónima. Por último, se respetó el principio de la integridad científica, por el cual toda pauta citada fue acompañada por el apellido y año del autor correspondiente.

III. RESULTADOS

3.1 Resultados descriptivos

Los recursos requeridos para el desarrollo del presente trabajo son:

Tabla 5

Ejecución presupuestal

		Frecuencia	Porcentaje	Porcentaje válido	Porcentaje acumulado
Válido	Bajo	16	28,6	28,6	28,6
	Regular	36	64,3	64,3	92,9
	Alto	4	7,1	7,1	100,0
	Total	56	100,0	100,0	

Nota: Datos obtenidos de la encuesta a los funcionarios públicos de la municipalidad.

Figura 1

Ejecución presupuestal

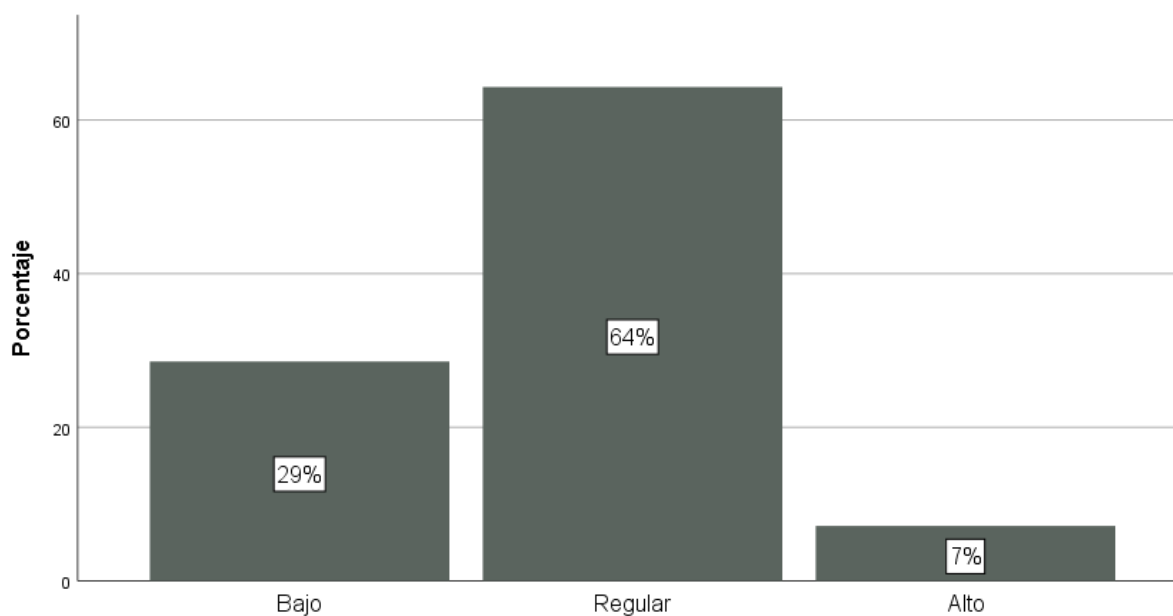

Interpretación

En la tabla 5 y figura 1 se observa que del 100% de los encuestados, el 64% de los encuestados afirmaron que la Ejecución presupuestal se ubican en el nivel regular, mientras que el 29% expresa que es de nivel bajo, así mismo un 7% muestra que se ubica en el nivel alto.

Tabla 6

Gastos corrientes

	Frecuencia	Porcentaje	Porcentaje válido	Porcentaje acumulado
Válido				
Bajo	20	35,7	35,7	35,7
Regular	31	55,4	55,4	91,1
Alto	5	8,9	8,9	100,0
Total	56	100,0	100,0	

Nota: Datos obtenidos de la encuesta a los funcionarios públicos de la municipalidad.

Figura 2

Gastos corrientes

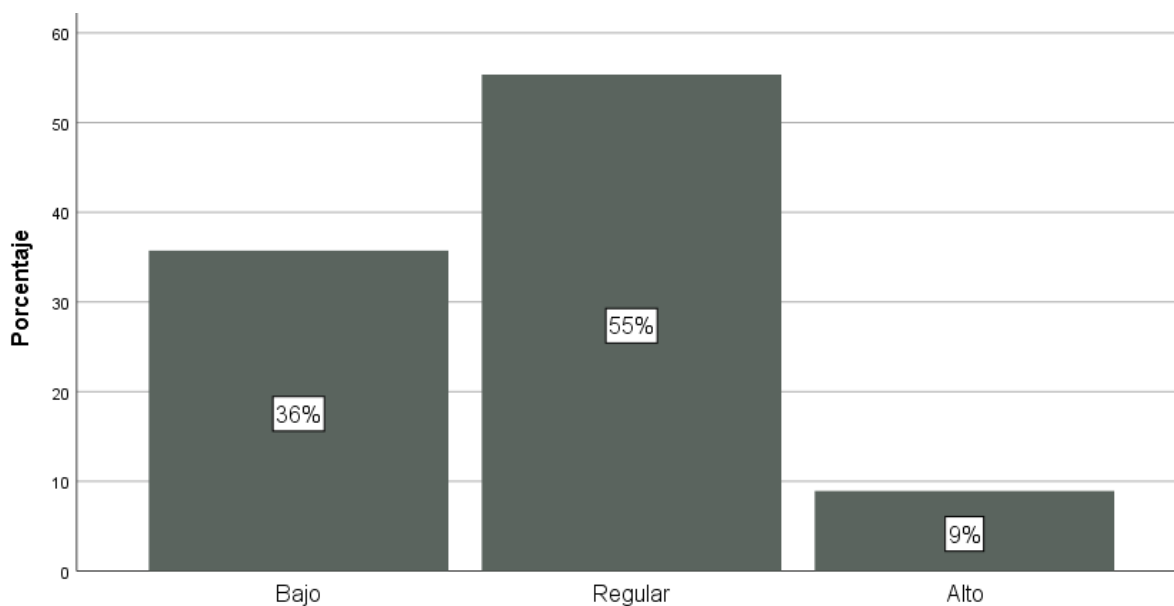

Interpretación

En la tabla 6 y figura 2 se observa que del 100% de los encuestados, el 55% de los encuestados afirmaron que el Gastos corrientes se ubica en el nivel regular, mientras que el 36% expresa que es de nivel bajo, así mismo un 9% muestra que se ubica en el nivel alto.

Tabla 7

Gastos de capital

		Frecuencia	Porcentaje	Porcentaje válido	Porcentaje acumulado
Válido	Bajo	29	51,8	51,8	51,8
	Regular	23	41,1	41,1	92,9
	Alto	4	7,1	7,1	100,0
	Total	56	100,0	100,0	

Nota: Datos obtenidos de la encuesta a los funcionarios públicos de la municipalidad.

Figura 3

Gastos de capital

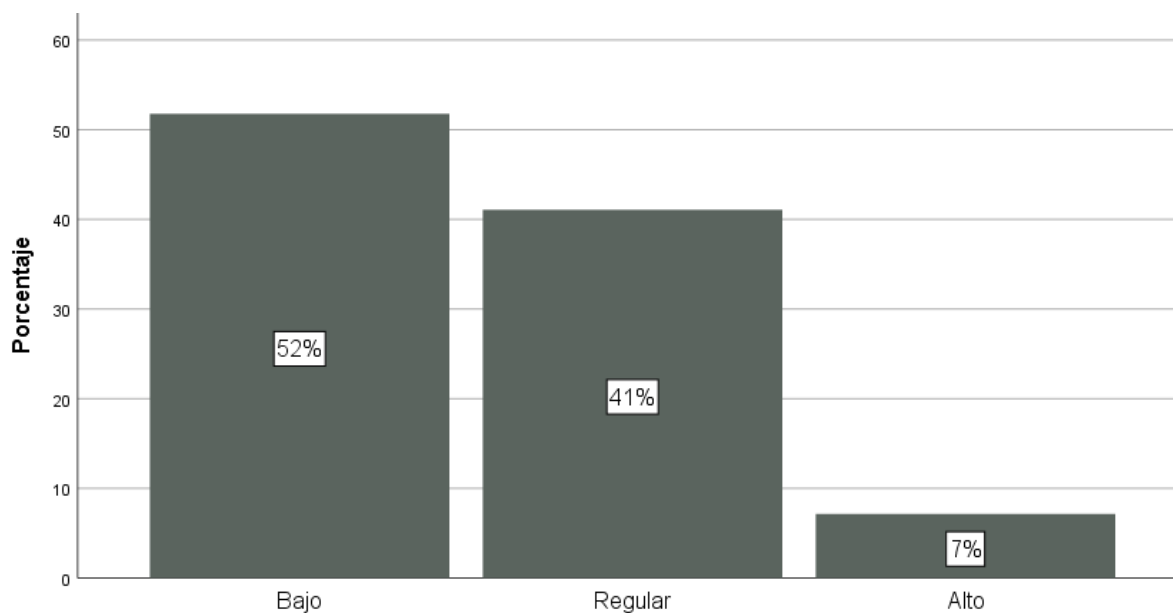

Interpretación

En la tabla 7 y figura 3 se observa que del 100% de los encuestados, el 52% de los encuestados afirmaron que Los Gastos de capital se ubica en el nivel bajo, mientras que el 41% expresa que es de nivel regular, así mismo un 7% muestra que se ubica en el nivel alto.

Tabla 8

Categoría presupuestal

		Frecuencia	Porcentaje	Porcentaje válido	Porcentaje acumulado
Válido	Bajo	28	50,0	50,0	50,0
	Regular	25	44,6	44,6	94,6
	Alto	3	5,4	5,4	100,0
	Total	56	100,0	100,0	

Nota: Datos obtenidos de la encuesta a los funcionarios públicos de la municipalidad.

Figura 4

Categoría presupuestal

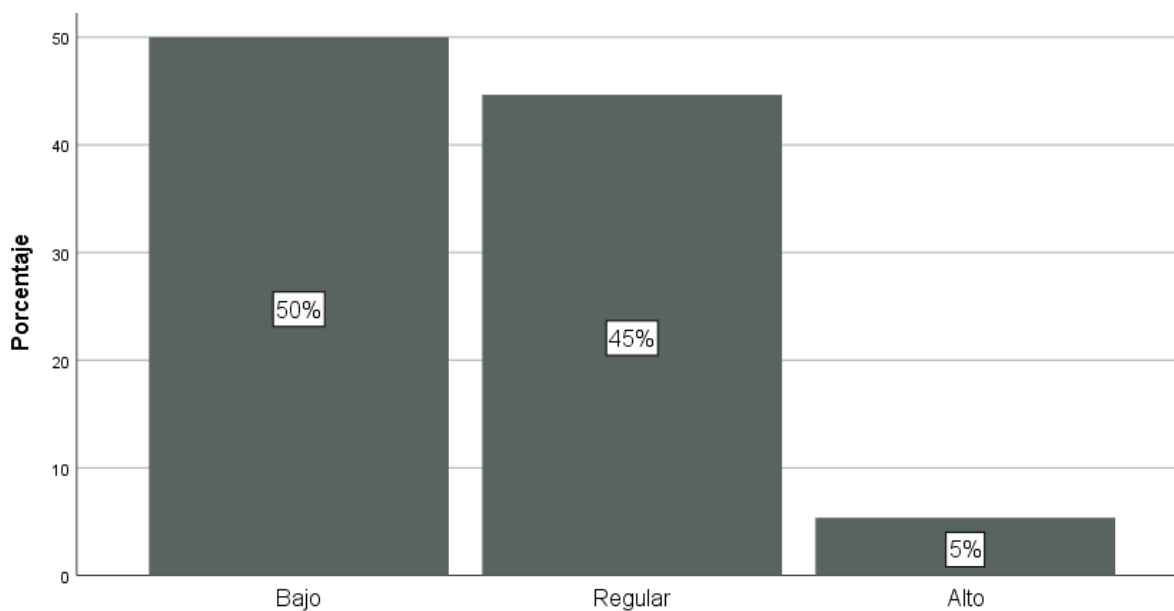

Interpretación

En la tabla 8 y figura 4 se observa que del 100% de los encuestados, el 50% de los encuestados afirmaron que el Categoría presupuestal en la institución se ubica en el nivel bajo, mientras que el 45% expresa que es de nivel regular, así mismo un 5% muestra que se ubica en el nivel alto.

Tabla 9

Gasto público

	Frecuencia	Porcentaje	Porcentaje válido	Porcentaje acumulado
Válido				
Bajo	9	16,1	16,1	16,1
Regular	41	73,2	73,2	89,3
Alto	6	10,7	10,7	100,0
Total	56	100,0	100,0	

Nota: Datos obtenidos de la encuesta a los funcionarios públicos de la municipalidad.

Figura 5

Gasto público

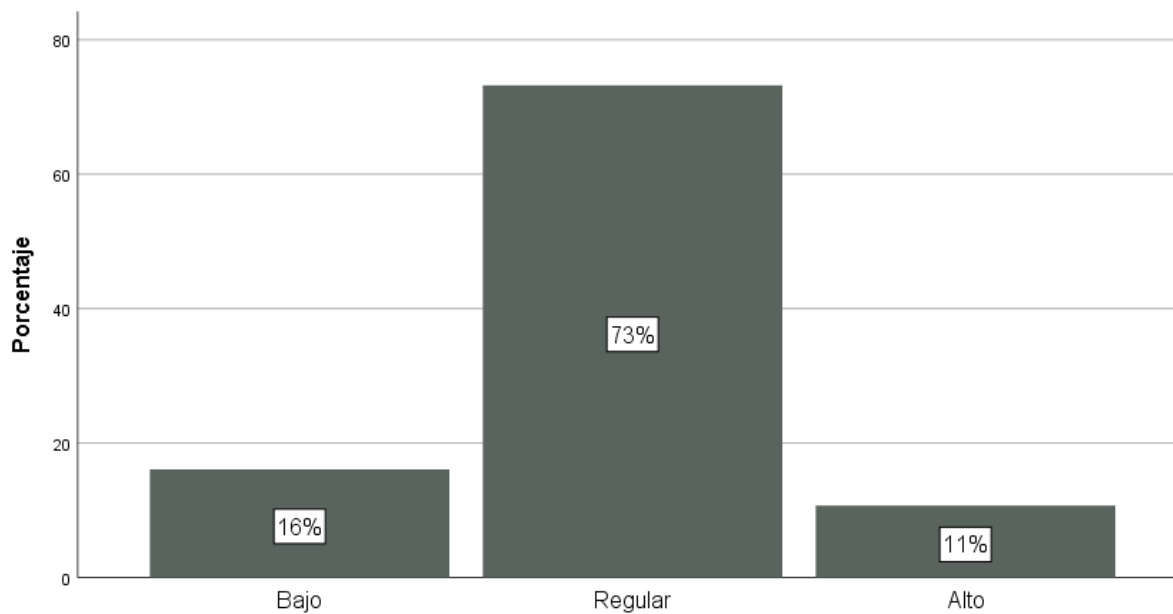

Interpretación

En la tabla 9 y figura 5 se observa que del 100% de los encuestados, el 73% de los encuestados afirmaron que el Gasto público se ubica en el nivel regular, mientras que el 16% expresaron que es de nivel bajo, así mismo un 11% muestra que se ubica en el nivel alto.

Tabla 10

Transparencia en el uso de los recursos

	Frecuencia	Porcentaje	Porcentaje válido	Porcentaje acumulado
Válido				
Bajo	21	37,5	37,5	37,5
Regular	26	46,4	46,4	83,9
Alto	9	16,1	16,1	100,0
Total	56	100,0	100,0	

Nota: Datos obtenidos de la encuesta a los funcionarios públicos de la municipalidad.

Figura 6

Transparencia en el uso de los recursos

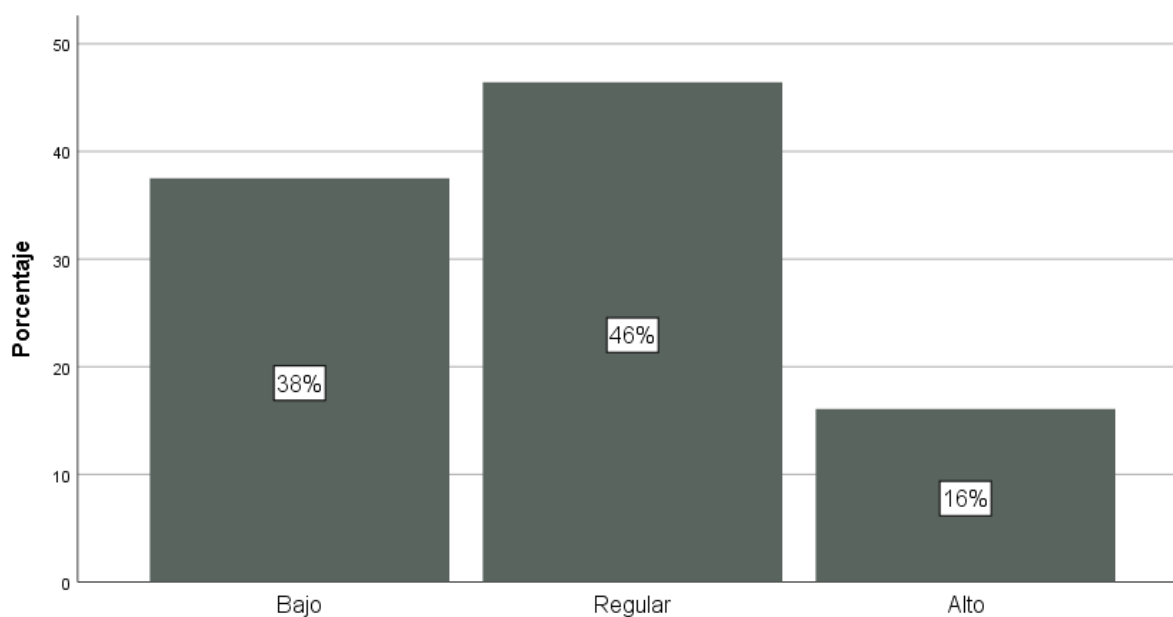

Interpretación

En la tabla 10 y figura 6 se observa que del 100% de los encuestados, el 46% de los encuestados afirmaron que la Transparencia en el uso de los recursos es de nivel regular, mientras que el 38% expresa que es de nivel bajo, así mismo un 16% muestra que se ubica en el nivel alto.

Tabla 11

Grado de eficiencia

	Frecuencia	Porcentaje	Porcentaje válido	Porcentaje acumulado
Válido Bajo	20	35,7	35,7	35,7
Regular	35	62,5	62,5	98,2
Alto	1	1,8	1,8	100,0
Total	56	100,0	100,0	

Nota: Datos obtenidos de la encuesta a los funcionarios públicos de la municipalidad.

Figura 7

Grado de eficiencia

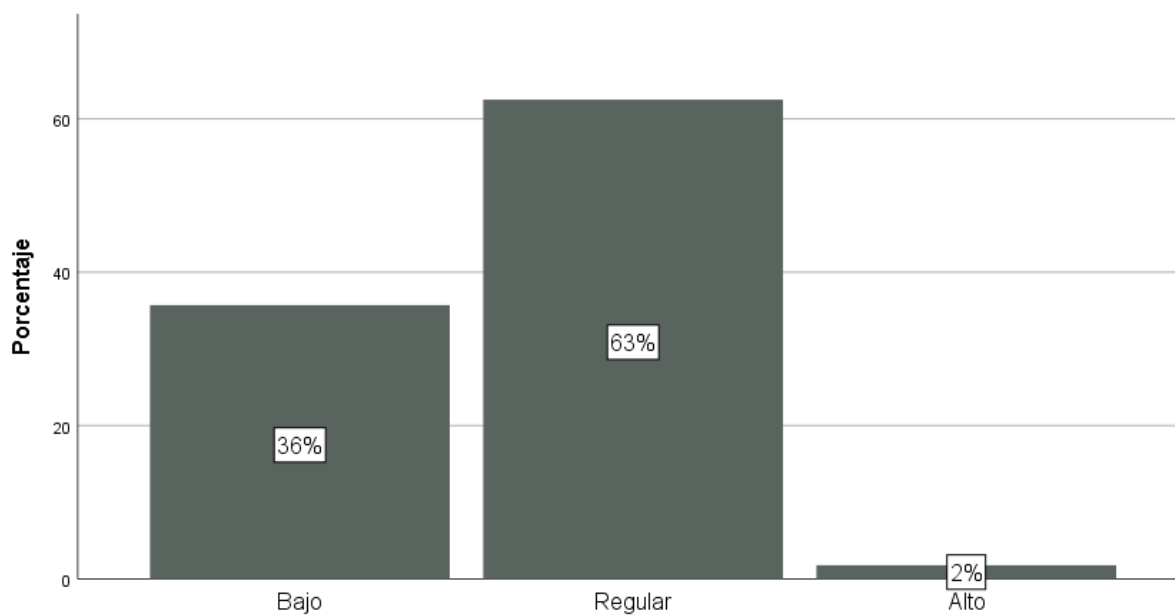

Interpretación

En la tabla 11 y figura 7 se observa que del 100% de los encuestados, el 63% de los encuestados afirmaron que la Grado de eficiencia es de nivel regular, mientras que el 36% expresa que es de nivel bajo, así mismo un 2% muestra que se ubica en el nivel alto.

Tabla 12

Gestión de atención al ciudadano

	Frecuencia	Porcentaje	Porcentaje válido	Porcentaje acumulado
Válido				
Bajo	20	35,7	35,7	35,7
Regular	29	51,8	51,8	87,5
Alto	7	12,5	12,5	100,0
Total	56	100,0	100,0	

Nota: Datos obtenidos de la encuesta a los funcionarios públicos de la municipalidad.

Figura 8

Gestión de atención al ciudadano

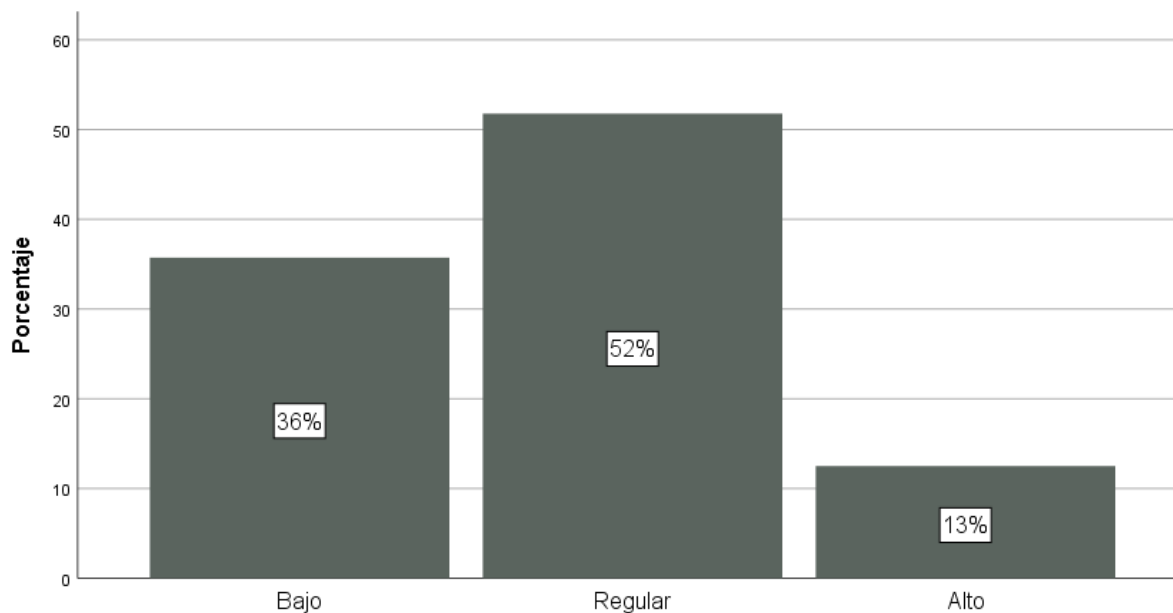

Interpretación

En la tabla 12 y figura 8 se observa que del 100% de los encuestados, el 52% de los encuestados afirmaron que la Gestión de atención al ciudadano evidenciado en el centro de trabajo se ubica en el nivel regular, mientras que el 36% expresa que es de nivel bajo, así mismo un 13% muestra que se ubica en el nivel alto.

3.2 Contrastación de hipótesis

Tabla 13

Prueba de normalidad

	Pruebas de normalidad					
	Kolmogorov-Smirnov ^a			Shapiro-Wilk		
	Estadístico	gl	Sig.	Estadístico	gl	Sig.
Ejecución presupuestal	,363	56	,000	,730	56	,000
Gastos corrientes	,311	56	,000	,764	56	,000
Gastos de capital	,328	56	,000	,735	56	,000
Categoría presupuestal	,322	56	,000	,730	56	,000
Gasto público	,380	56	,000	,694	56	,000
Transparencia en el uso de los recursos	,244	56	,000	,793	56	,000
Grado de eficiencia	,388	56	,000	,673	56	,000
Gestión de atención al ciudadano	,280	56	,000	,783	56	,000

a. Corrección de significación de Lilliefors

En la tabla 13 se empleó la prueba de normalidad de Kolmogorov-Smirnova debido que la cantidad de datos superó el número de 50. Luego la significancia calculada fue de 0,000 para las variables y sus dimensiones lo cual representa que los datos recolectados tienen un comportamiento no normal y corresponde emplear la estadística no paramétrica. En este caso, siendo las variables de naturaleza ordinal, se empleó el Rho de Spearman para realizar la contrastación de hipótesis.

Hipótesis general

Ho: La ejecución presupuestal no se relaciona de forma directa y significativa con el gasto público, en la Municipalidad Distrital de Independencia, 2022.

Ha: La ejecución presupuestal se relaciona de forma directa y significativa con el gasto público, en la Municipalidad Distrital de Independencia, 2022.

Para realizar la contrastación de hipótesis se empleó el nivel de significancia del 5% y la prueba de hipótesis de Rho de Spearman, el resultado se presenta en la siguiente tabla:

Tabla 14

Prueba de hipótesis general

Correlaciones				
		Ejecución presupuestal Gasto público		
Rho de Spearman	Ejecución presupuestal	Coeficiente de correlación	1,000	,502**
		Sig. (bilateral)	.	,000
		N	56	56
	Gasto público	Coeficiente de correlación	,502**	1,000
		Sig. (bilateral)	,000	.
		N	56	56

** . La correlación es significativa en el nivel 0,01 (bilateral).

Introducción

De la tabla 14 se observa que la significancia bilateral en la prueba Rho de Spearman es de $0,000 < 0,05$. Además, el coeficiente calculado fue de 0,502 lo cual representa una correlación fuerte entre ambas variables. De estos resultados se rechaza la hipótesis nula y se afirma que existe relación directa entre la Ejecución presupuestal y el Gasto público en la Municipalidad Distrital de Independencia, 2022.

Hipótesis específica 1

Ho: La ejecución presupuestal no se relaciona de forma directa y significativa con la transparencia en el uso de los recursos en la Municipalidad Distrital de Independencia, 2022.

Ha: La ejecución presupuestal se relaciona de forma directa y significativa con la transparencia en el uso de los recursos en la Municipalidad Distrital de Independencia, 2022.

Para realizar la contrastación de hipótesis se empleó el nivel de significancia del 5% y la prueba de hipótesis de Rho de Spearman, el resultado se presenta en la siguiente tabla:

Tabla 15

Prueba de hipótesis específica 1

Correlaciones				
			Ejecución presupuestal	Transparencia en el uso de los recursos
Rho de Spearman	Ejecución presupuestal	Coeficiente de correlación	1,000	,486**
		Sig. (bilateral)	.	,000
		N	56	56
	Transparencia en el uso de los recursos	Coeficiente de correlación	,486**	1,000
		Sig. (bilateral)	,000	.
		N	56	56

** . La correlación es significativa en el nivel 0,01 (bilateral).

Introducción

De la tabla 15 se observa que la significancia bilateral en la prueba Rho de Spearman es de $0,000 < 0,05$. Además, el coeficiente calculado fue de 0,669 lo cual representa una correlación moderada entre ambas variables. De estos resultados se rechaza la hipótesis nula y se afirma que existe relación directa entre la Ejecución presupuestal y la Transparencia en el uso de los recursos según los trabajadores de la Municipalidad Distrital de Independencia, 2022.

Hipótesis específica 2

Ho: La ejecución presupuestal no se relaciona de forma directa y significativa con el grado de eficiencia en la Municipalidad Distrital de Independencia, 2022.

Ha: La ejecución presupuestal se relaciona de forma directa y significativa con el grado de eficiencia en la Municipalidad Distrital de Independencia, 2022.

Para realizar la contrastación de hipótesis se empleó el nivel de significancia del 5% y la prueba de hipótesis de Rho de Spearman, el resultado se presenta en la siguiente tabla:

Tabla 16

Prueba de hipótesis específica 2

Correlaciones			
		Ejecución presupuestal	Grado de eficiencia
Rho de Spearman	Ejecución presupuestal	Coeficiente de correlación	1,000
		Sig. (bilateral)	,284
		N	56
	Grado de eficiencia	Coeficiente de correlación	,284
		Sig. (bilateral)	,034
		N	56

Introducción

De la tabla 16 se observa que la significancia bilateral en la prueba Rho de Spearman es de $0,034 < 0,05$. Además, el coeficiente calculado fue de 0,284 lo cual representa una correlación débil entre ambas variables. De estos resultados se rechaza la hipótesis nula y se afirma que existe relación directa entre la Ejecución presupuestal y el Grado de Eficiencia en el uso de los recursos según los trabajadores de la Municipalidad Distrital de Independencia, 2022.

Hipótesis específica 3

Ho: La ejecución presupuestal no se relaciona de forma directa y significativa con la gestión de atención al ciudadano en la Municipalidad Distrital de Independencia, 2022

Ha: La ejecución presupuestal se relaciona de forma directa y significativa con la gestión de atención al ciudadano en la Municipalidad Distrital de Independencia, 2022.

Para realizar la contrastación de hipótesis se empleó el nivel de significancia del 5% y la prueba de hipótesis de Rho de Spearman, el resultado se presenta en la siguiente tabla:

Tabla 17

Prueba de hipótesis específica 3

Correlaciones			
		Ejecución presupuestal	Gestión de atención al ciudadano
Rho de Spearman	Ejecución presupuestal	Coeficiente de correlación 1,000	,461 **
		Sig. (bilateral)	.
		N	56
	Gestión de atención al ciudadano	Coeficiente de correlación ,461 **	1,000
		Sig. (bilateral)	.
		N	56

** . La correlación es significativa en el nivel 0,01 (bilateral).

Introducción

De la tabla 17 se observa que la significancia bilateral en la prueba Rho de Spearman es de $0,000 < 0,05$. Además, el coeficiente calculado fue de 0,461 lo cual representa una correlación moderada entre ambas variables. De estos resultados se rechaza la hipótesis nula y se afirma que existe relación directa entre la Ejecución presupuestal y la Gestión de atención al ciudadano en la Municipalidad Distrital de Independencia, 2022

IV. DISCUSIÓN

Respecto a la hipótesis General se obtuvo que la ejecución presupuestal se relaciona de forma directa y significativa con el gasto público, en la Municipalidad Distrital de Independencia, 2022 (Rho de Spearman: 0,502, sig. 0,000). Este resultado se comparó con lo hallado por Sedano y Castañeda (2020) quienes concluyeron que la ejecución presupuestal incide significativamente en el gasto público de la Municipalidad Distrital de Lince de acuerdo con la prueba chi cuadrado 12,17 y un p-valor = 0,000. Con ello, se da a conocer que a medida que mejoró el proceso de la ejecución presupuestal, mejoró el gasto público en la municipalidad. Otro resultado favorable con la investigación fue de Carpio (2020) quien concluyó que el control de la ejecución presupuestal influye significativamente en la eficiencia del gasto público en la municipalidad distrital acorde a la prueba del coeficiente de Spearman, rho que es 0,918 que se interpreta como correlación positiva muy alta. Esta investigación da a conocer que se requiere que se haga el control de los gastos, de ingresos, y de la programación de compromisos anuales para lograr eficiencia en la ejecución del gasto público, lo cuál es concordante con esta investigación.

Además, en esta investigación se halló que el 64% de los encuestados afirmaron que la Ejecución presupuestal se ubican en el nivel regular, al mismo tiempo el 73% de los encuestados afirmaron que el Gasto público se ubica en el nivel regular, lo cuál evidencia que se requiere aplicar mejoras en la ejecución de gastos en la municipalidad. De los conceptos desarrollados en la investigación se resalta lo planteado por Chávez (2015) quien afirmó que la efectividad del desembolso de los recursos económicos correspondiente al presupuesto anual que se asigna para diferentes niveles de distribución funcional del proyecto y/o aprobaciones señaladas por el Poder Ejecutivo. Otro concepto que se pudo validar en esta investigación fue de Mendoza (2006) quien expresó que “el proceso a través del cual se atienden las obligaciones de gasto con el objeto cumplir las metas del pliego presupuestario, conforme a los créditos presupuestarios autorizados en los respectivos presupuestos institucionales, tomando en cuenta el principio de legalidad y asignación de competencias”

Respecto a la hipótesis específica 1 se halló que la ejecución presupuestal se relaciona de forma directa y significativa con la transparencia en el uso de los recursos en la Municipalidad Distrital de Independencia, 2022 (Rho de Spearman: 0,486, sig. 0,000). Sobre este resultado se tuvo que

realizar una comparación con los antecedentes de Carranza y Rivero (2021) quienes concluyeron que existe una relación alta entre la ejecución presupuestal y la calidad del gasto público con una correlación de Pearson valor de 0,889 y una significancia bilateral menor a 0,05 $p < 0,000$.

Además, en esta investigación se encontró que el 46% de los encuestados afirmaron que la Transparencia en el uso de los recursos es de nivel regular y el concepto que se corroboró fue de Reyna (2017) quien sostuvo que la transparencia en el uso de recursos es una “competencia otorgada por cada gobierno a la Contraloría General de la República de Perú, principalmente aquellas relacionadas con el control a la gestión en el desempeño institucional de la administración pública.

Respecto a la hipótesis específica 2 se obtuvo que la ejecución presupuestal se relaciona de forma directa y significativa con el grado de eficiencia en la Municipalidad Distrital de Independencia, 2022 (Rho de Spearman: 0,284, sig. 0,034), para luego comparar con el antecedente de Rodríguez (2020) quien concluyó que existe una relación significativa, positiva y de nivel medio entre las variables ejecución presupuestal y la calidad del gasto con un coeficiente de spearman de 0,461.

También en esta investigación se halló de forma descriptiva que el 63% de los encuestados afirmaron que la Grado de eficiencia es de nivel regular, y se pudo corroborar el concepto de Salhuana (2015) quien manifestó que “la valoración de la calidad del gasto público que se podrá obtener solamente a través del estudio de los roles del Estado, si en caso los objetivos del mencionado rol se logren con eficiencia y eficacia”; por ello se podrá afirmar que existe una dirección en la que resalta la calidad de servicio.

Respecto a la hipótesis específica 3 se encontró que la ejecución presupuestal se relaciona de forma directa y significativa con la gestión de atención al ciudadano en la Municipalidad Distrital de Independencia, 2022 (Rho de Spearman: 0,461, sig. 0,000). Este resultado obtenido fue comparado con lo hallado por Gutiérrez (2022) concluyó que el control interno tiene relación con la ejecución presupuestal, al aplicar la prueba de Rho Spearman su valor es de 0,424. La investigación da a conocer que se debe tener un correcto conocimiento del control interno y su aplicación con la finalidad de que todo sea ejecutado de acuerdo con las normativas vigentes.

Además, se constató en esta investigación que el 52% de los encuestados afirmaron que la Gestión de atención al ciudadano evidenciado en el centro de trabajo se ubica en el nivel regular. Además, el concepto de Cisneros (2015) fue acertado del cuál se desprende como interpretación que resulta imprescindible que todas las entidades del sector público cuenten con herramientas que les permita una evaluación para mejorar la atención que se brinda a los ciudadanos.

V. CONCLUSIONES

Se concluye que existe relación directa entre la Ejecución presupuestal y el Gasto público en la Municipalidad Distrital de Independencia, 2022 (Rho de Spearman: 0,502, sig. Estadística). Además, que el 64% afirmaron que la Ejecución presupuestal se ubican en el nivel regular y el 73% afirmaron que el Gasto público se ubica en el nivel regular lo cuál refleja una situación de dificultad para realizar la ejecución del gasto público en la municipalidad.

Se concluye que hay relación directa entre la Ejecución presupuestal y la Transparencia en el uso de los recursos según los trabajadores de la Municipalidad Distrital de Independencia, 2022. (Rho de Spearman: 0,486, sig. Estadística). Además, se constató que el 46% afirmaron que la transparencia en el uso de los recursos es de nivel regular, lo cual indica una necesidad de realizar mejoras en este aspecto.

Se concluye que existe relación directa entre la Ejecución presupuestal y el Grado de Eficiencia en el uso de los recursos según los trabajadores de la Municipalidad Distrital de Independencia, 2022. (Rho de Spearman: 0,284, sig. Estadística) y también que el 63% afirmaron que la grado de eficiencia es de nivel regular en la municipalidad, si bien no es desaprobatorio refleja que se requiere aplicar mejora continua.

Se concluye que se encontró relación directa entre la Ejecución presupuestal y la Gestión de atención al ciudadano en la Municipalidad Distrital de Independencia, 2022. (Rho de Spearman: 0,461, sig. Estadística) y que el 52% de afirmaron que la gestión de atención al ciudadano evidenciado en el centro de trabajo se ubica en el nivel regular; si bien se tiene deficiencias materiales, se refleja que la municipalidad requiere de realizar esfuerzo por mejorar el servicio que brinda a sus ciudadanos.

VI. RECOMENDACIONES

Se recomienda a las autoridades municipales a tomar atención al modo de ejecución del gasto público debido que se percibe que este no atiende las necesidades de la población.

Se recomienda al personal a cargo de la ejecución presupuestal tomar en cuenta las estadísticas y publicar para mejorar la transparencia en el uso de los recursos, el cuál se evidenció que se encuentra en un nivel regular.

Se recomienda a los funcionarios públicos a considerar como indicador el grado de eficiencia, debido que esta investigación evidenció que la ejecución presupuestal se relaciona con este indicador.

Se recomienda a la población civil a evaluar la atención al ciudadano, dado que en esta investigación se evidenció una asociación con la ejecución presupuestal.

REFERENCIAS BIBLIOGRÁFICAS

- Alvarez-Garcia, S. (2001). Hacienda Pública: Enfoques y contenidos. Oviedo: Instituto de Estudios Fiscales y Universidad de Oviedo.
- Andía, W. (2015). Manual de gestión pública, pautas para la aplicación de los sistemas administrativos. Editorial El Saber.
- Arévalo-Montalván, R.A. y Barbarán-Mozo, H.P. (2021). La transparencia en la administración de los recursos públicos. Ciencia Latina Revista Científica Multidisciplinar, Ciudad de México. V5 Número 4. https://doi.org/10.37811/cl_rcm.v5i4.705p.5526
- Banco Centra de Reserva del Perú (2022). Publicaciones y seminarios. Glosario de términos económicos. <https://www.bcrp.gob.pe/publicaciones/glosario/>.
- Cisneros-Mora, R. C. (2015). Estándares para mejorar la atención a la ciudadanía y compromisos de calidad en la prestación del servicio: el Estado al servicio de las personas.
[https://www2.congreso.gob.pe/sicr/cendocbib/con4_uibd.nsf/684C1E7CD3D51F4E0525803B005BABD2/\\$FILE/cismora.pdf](https://www2.congreso.gob.pe/sicr/cendocbib/con4_uibd.nsf/684C1E7CD3D51F4E0525803B005BABD2/$FILE/cismora.pdf)
- Carpio-Choque, Y. M. (2020). Control de la ejecución presupuestal y su influencia en la eficiencia del gasto público en la Municipalidad Distrital de los Palos – Yarada, Tacna, periodo 2016 – 2018. [Tesis de doctorado]. Universidad Nacional Jorge Basadre Grohmann. Repositorio institucional.
<http://repositorio.unjbg.edu.pe/handle/UNJBG/3974>
- Carranza-Isuiza, V. B. y Rivero-Tapullima, L. L. (2021) “Ejecución presupuestal y calidad de gasto de la Municipalidad Distrital de Shapaja, periodo 2019”. [Tesis de licenciatura]. Universidad Cesar Vallejo. Repositorio institucional.
<https://hdl.handle.net/20.500.12692/81862>
- CEPAL (1994). “Gasto público en América Latina”. En Cuadernos de la CEPAL, Santiago.

- CEPAL (2020). Gestión pública en América Latina. https://repositorio.cepal.org/bitstream/handle/11362/45896/4/S2000429_es.pdf
- Chamamé, C. (2021). Deficiencias de la gestión pública en el Perú. <https://blogposgrado.ucontinental.edu.pe/4-deficiencias-de-la-gestion-publica-en-peru-que-se-deben-resolver>
- Escobar, P. y Valiño-Castro, A. (2000). Economía del Gasto Público: Control y Evaluación. Editorial Cívitas.
- Gutiérrez-Reynaga, M. (2022) Control interno y la ejecución presupuestal en la Municipalidad de San Jerónimo, Andahuaylas, año 2021. [Tesis de licenciatura]. Universidad Cesar Vallejo. Repositorio institucional. <https://hdl.handle.net/20.500.12692/89545>
- Chávez, I. (2015). Principales aspectos del Proyecto de Ley de Presupuesto Público. Administración Pública & Control. Volumen 9. Edición, Gaceta Jurídica, Lima, Perú.
- Fondo Monetario Internacional (2015). Gastos Públicos. Manual de Estadísticas y Finanzas p. 71.
- Hernández R., Fernández, C. Baptista P. (2015). Metodología de la investigación. 13ra edición. Editorial Mc.Graw Hill.
- Machado, R. (2006). ¿Gastar más o gastar mejor? La eficiencia del gasto público en los países centroamericanos y República Dominicana. Banco Interamericano desarrollo. BID. Washington. Noviembre. p. 2
- Mejía-Cañas, C. A. (1998). Indicadores de efectividad y eficacia. https://www.planning.com.co/bd/valor_agregado/Octubre1998.pdf.
- Mendoza, J. L. (2006). La eficiencia del gasto público en educación. Lima.
- Ministerio de Economía y Finanzas - MEF. (2015). Guía de orientación para presupuestar en los gobiernos locales, regionales y en el sector público. Prodes – USAID. Lima.
- Ministerio de Economías y Finanzas (2022). Políticas económicas. Anexo metodológico.

- https://www.mef.gob.pe/contenidos/pol_econ/documentos/btf/anexo_metodologico.pdf
- Ñaupas, H., Mejía, E., Novoa, E., & Villagómez, A. (2017). Metodología de la investigación cuantitativa - cualitativa y redacción de la tesis . 4ta edición. Ediciones Universidad.
- Podestá, A. (2020). “Gasto público para impulsar el desarrollo económico e inclusivo y lograr los objetivos desarrollo sostenible”. Serie Macroeconomía del Desarrollo, N° 214 (LC/TS.2020/123), Santiago, (CEPAL).
- Sedano-Vidal, E. y Marti-Castañeda, A. (2020). Ejecución presupuestal y gasto público en la municipalidad distrital de Lince, lima 2017. [tesis de licenciatura]. Universidad Peruana Los Andes. Repositorio institucional. <https://hdl.handle.net/20.500.12848/1654>
- Rodríguez-Palacios, G. M. (2020) Relación de la ejecución presupuestal y calidad del gasto de inversión de la Municipalidad Distrital de Castilla, 2019. [Tesis de maestría]. Universidad Cesar Vallejo. Repositorio institucional. <https://hdl.handle.net/20.500.12692/71204>
- Rodríguez, D., & Vallderiola, J. (2012). Metodología de la investigación. Editorial Catalunya.
- Secretaria General De Gobierno (2017). Manual para Mejorar la Atención a la Ciudadanía en las entidades de la Administración Pública. https://www.marina.mil.pe/media/portal_trns/2017/07/25/atencion_ciudadano.pdf
- Silva-Ruiz, J. (2017). Economía Pública. Administración y Desarrollo
- Soto-Cañedo, C. (2015). El presupuesto público y el Sistema Nacional de Presupuesto. Lima: Actualidad Gubernamental.
- Salhuana, R. (2015). Influencia del Presupuesto por Resultado en la gestión Financiera.
- Reyna-Zambrano, M. Y. (2017). El control a la gestión en la administración pública: una mirada a las legislaciones de Ecuador y Perú. Universidad San Gregorio de Portoviejo.
- Zapata, L. y Chávez J. (2018). Las modificaciones presupuestarias en el marco de los programas presupuestales. Revista. Administración Pública & Control N°48/diciembre 2017.

ANEXO

Anexo 1. Matriz de consistencia

TÍTULO: “Ejecución presupuestal y gasto público, en la Municipalidad Distrital de Independencia, 2022”

TESISTA: Bach. DÍAZ GÓMEZ, Edwin Ulices

PREGUNTA	OBJETIVOS	HIPÓTESIS	VARIABLE INDEPENDIENTE	INDICADORES INDEPENDIENTE	MÉTODO	UNIVERSO POBLACIÓN
GENERAL	GENERAL	GENERAL				
¿Cuál es la relación entre la ejecución presupuestal y el gasto público en la Municipalidad Distrital de Independencia, 2022?	Determinar la relación entre la ejecución presupuestal y el gasto público en la Municipalidad Distrital de Independencia, 2022.	La ejecución presupuestal se relaciona de forma directa y significativa con el gasto público, en la Municipalidad Distrital de Independencia, 2022.	Variable Ejecución presupuestal	<ul style="list-style-type: none"> - Gastos de remuneraciones - Gastos en programas sociales - Gastos de mantenimiento - Estudios preliminares - Expedientes técnicos - Ejecución de obras - Programas presupuestales - Acciones centrales - Asignación presupuestaria que no resulte en productos. 	Tipo <ul style="list-style-type: none"> - Investigación aplicada - Investigación de nivel descriptivo correlacional Diseño <ul style="list-style-type: none"> - Investigación no experimental - - Diseño transversal Método <ul style="list-style-type: none"> - Método deductivo 	Población 65 trabajadores y funcionarios públicos de la municipalidad distrital de Independencia. Muestra La muestra calculada de forma probabilística estuvo conformada por 56 trabajadores y funcionarios públicos de la municipalidad
ESPECÍFICAS	ESPECÍFICOS	ESPECÍFICAS	Dimensiones - Gastos corrientes - Gastos de capital - Categoría presupuestal			
- ¿Cuál es la relación entre la ejecución presupuestal y la transparencia en el uso de los recursos	Determinar la relación entre la ejecución presupuestal y la transparencia en el uso de los recursos en la Municipalidad	La ejecución presupuestal se relaciona de forma directa y significativa con la transparencia en el uso de los recursos en la Municipalidad				

<p>en la Municipalidad Distrital de Independencia, 2022?</p> <p>¿Cuál es la relación entre la ejecución presupuestal y el grado de eficiencia en la Municipalidad Distrital de Independencia, 2022?</p> <p>¿Cuál es la relación entre la ejecución presupuestal y la gestión de atención al ciudadano en la Municipalidad Distrital de Independencia, 2022?</p>	<p>Distrital de Independencia, 2022.</p> <p>Determinar la relación entre la ejecución presupuestal y el grado de eficiencia en la Municipalidad Distrital de Independencia, 2022.</p> <p>Determinar la relación entre la ejecución presupuestal y la gestión de atención al ciudadano en la Municipalidad Distrital de Independencia, 2022.</p>	<p>Distrital de Independencia, 2022.</p> <p>La ejecución presupuestal se relaciona de forma directa y significativa con el grado de eficiencia en la Municipalidad Distrital de Independencia, 2022.</p> <p>La ejecución presupuestal se relaciona de forma directa y significativa con la gestión de atención al ciudadano en la Municipalidad Distrital de Independencia, 2022.</p>	<p style="text-align: center;">VARIABLE DEPENDIENTE</p> <p style="text-align: center;">Variable Gasto público</p> <p style="text-align: center;">Dimensiones</p> <ul style="list-style-type: none"> - Transparencia en el uso de los recursos. - Grado de eficiencia. - Gestión de atención al ciudadano. 	<p style="text-align: center;">INDICADORES DEPENDIENTE</p> <ul style="list-style-type: none"> - Bienes acorde a las necesidades - Calidad de las obras - Recursos acorde a objetivos - Supervisión de gastos - Ejecución en fecha - Optimización de recursos - Beneficio población - Impacto social - Calidad de servicio 	<p style="text-align: center;">Técnica</p> <ul style="list-style-type: none"> - Técnica de encuesta - Instrumento Cuestionario - Validez por juicio de experto. - Validez - Validez por juicio de experto. - - Confiability - Alfa de Cronbach - Prueba estadística - Rho de Spearman 	<p>distrital de Independencia.</p>
---	---	---	---	---	---	------------------------------------

Anexo 2. Instrumentos

EJECUCIÓN PRESUPUESTAL Y GASTO PÚBLICO

Buenos días,

El presente cuestionario tiene como finalidad recolectar información sobre la ejecución presupuestal y el gasto público en la municipalidad de Independencia. La encuesta es de naturaleza anónima y sus respuestas sólo serán utilizadas para fines del reporte de investigación. Se solicita responder con sinceridad a las siguientes preguntas.

Escala de respuesta: 1= Muy bajo 2= Bajo 3= Regular 4= Alto 5=Muy alto

Ítem Nº	CUESTIONARIO	Nivel				
		1	2	3	4	5
	CUESTIONARIO 1. EJECUCIÓN PRESUPUESTAL					
	GASTOS CORRIENTES					
1.	¿La ejecución de los gastos de remuneraciones se realizan acorde a la norma?					
2.	¿La ejecución de los gastos en programas sociales se realiza de acuerdo con lo presupuestado?					
3.	¿Los gastos de mantenimiento en servicios básicos se realizan adecuadamente?					
	GASTOS DE CAPITAL					
4.	¿Los gastos en estudios preliminares se realiza de acuerdo a normas?					
5.	¿Se realizan los gastos en expedientes técnicos de acuerdo con lo establecido?					
6.	¿La ejecución de obras se realiza de acuerdo con lo presupuestado?					
	CATEGORÍA PRESUPUESTAL					
7.	¿Se cumplen los programas presupuestables acorde a lo					

	establecido?					
8.	¿Se realizan acciones centrales de seguimiento para el cumplimiento del presupuesto?					
9.	¿Se destina adecuadamente los otros gastos de asignación presupuestaria que no resulta en productos?					
CUESTIONARIO 2. GASTOS PÚBLICOS						
GRADO DE EFICACIA						
10.	¿Los funcionarios de la municipalidad de Independencia supervisan que los gastos públicos se ejecuten eficazmente?					
11.	¿La ejecución de los gastos públicos se realizan acorde al cronograma de realización establecido?					
12.	¿Se emplean adecuadamente los recursos asignados en la ejecución del presupuesto?					
TRANSPARENCIA EN EL USO DE LOS RECURSOS						
13.	¿La adquisición de bienes y servicios se realiza acorde a las necesidades ya establecidas en el presupuesto?					
14.	¿Se verifica la calidad de las obras ejecutadas sean acorde a los parámetros establecidos?					
15.	¿El empleo de los recursos asignados se realizan acorde a los objetivos de la municipalidad de Independencia?					
GESTIÓN DE ATENCIÓN AL CIUDADANO						
16.	¿Los recursos asignados a la Municipalidad de Independencia a través del gasto público benefician a la población más necesitada?					
17.	¿Los gastos públicos destinados a la población vulnerable deberían ser evaluados por su impacto social?					
18.	¿Considera de calidad los servicios u obras brindadas por la municipalidad de Independencia?					

Anexo 3. Validación



FICHA DE VALIDACIÓN DE INSTRUMENTO POR JUICIO DE EXPERTO

I. DATOS GENERALES:

Apellidos y Nombre del Informante: Mg. PILLACA ESQUIVEL, ULDARICO

Institución donde labora: GOBIERNO REGIONAL DE AYACUCHO

Nombre del Instrumento que motiva la evaluación: CUESTIONARIO PARA MEDIR LAS EJECUCIÓN PRESUPUESTAL Y EL GASTO PÚBLICO.

Tesis: "EJECUCIÓN PRESUPUESTAL Y GASTO PÚBLICO EN LA MUNICIPALIDAD DISTRITAL DE INDEPENDENCIA, 2022"

Autor del Instrumento: Bach. DÍAZ GÓMEZ, EDWIN ULICES

II. ASPECTOS DE VALIDACIÓN E INFORME:

INDICADORES	CRITERIOS	Deficiente 0-20%	Regular 21-40%	Bueno 41-60%	Muy Bueno 61 – 80%	Excelente 81 - 100%
METODOLOGÍA	Considera que los ítems miden lo que el investigador pretende medir				80%	
COHERENCIA	Considera que los ítems utilizados son propios del campo que se está investigando				80%	
CONSISTENCIA	Existe Consistencia entre los indicadores y los índices			60%		
ORGANIZACIÓN	Considera Organizado el desarrollo del Marco Teórico			60%		
CLARIDAD	La investigación está desarrollada en un lenguaje apropiado				75%	
OPERACIONALIZACIÓN	Presenta operacionalizadas sus variables e indicadores				75%	
ESTRATEGIAS	Considera adecuado los Métodos estadísticos para contrastar las hipótesis				80%	
ACTUALIDAD	Presenta Antecedentes actualizados hasta con tres años de antigüedad				75%	

III. OPINIÓN PARA APLICAR EL INSTRUMENTO:

El instrumento es apto para ser aplicado.

IV. PROMEDIO DE VALORACIÓN DEL INSTRUMENTO:

_____73%_____

Lima, 10 de julio de 2022

Dr. Uldarico Pillaca Esquivel
Especialista Público Colegiado Certificado
Matrícula N° 017 121

DNI: 28261619
Cel.: 990228902

Anexo 4. Datos recolectados en la investigación

	EJECUCIÓN PRESUPUESTAL									GASTO PÚBLICO								
	P1	P2	P3	P4	P5	P6	P7	P8	P9	P10	P11	P12	P13	P14	P15	P16	P17	P18
1	1	2	1	3	2	3	1	2	2	2	2	1	4	2	4	3	2	3
2	3	2	2	3	2	2	3	2	2	3	3	2	2	2	4	2	3	3
3	3	3	3	2	2	2	3	3	3	3	4	3	3	2	2	4	3	2
4	4	2	2	3	2	2	4	2	4	2	2	3	4	2	4	4	2	3
5	3	3	3	2	1	2	3	4	3	2	3	3	2	2	4	3	2	2
6	2	4	2	1	3	2	2	3	3	3	4	2	4	3	2	4	3	1
7	3	2	4	1	2	3	3	3	2	4	2	4	4	4	3	2	4	1
8	3	1	5	3	3	2	3	3	2	4	1	5	2	3	2	1	4	3
9	4	4	4	4	4	4	2	4	3	4	4	5	4	2	4	4	4	4
10	5	2	2	2	3	3	5	4	3	4	2	2	2	3	3	2	4	2
11	2	2	3	2	2	2	2	4	2	2	2	3	4	4	4	4	2	2
12	2	3	4	1	2	3	2	3	2	2	3	4	2	4	3	3	2	1
13	3	4	2	2	2	2	3	2	2	2	4	2	4	2	2	4	2	2
14	3	3	3	2	3	2	3	2	2	3	3	3	2	3	4	3	3	2
15	2	2	1	4	2	3	2	2	3	4	2	1	3	4	3	2	3	4
16	2	2	2	4	2	2	2	2	3	4	2	1	5	2	2	4	4	4
17	2	3	3	4	2	1	2	2	3	3	4	3	2	2	1	4	3	4
18	3	3	2	5	2	2	3	3	3	2	3	2	3	2	2	4	2	5
19	4	3	2	2	3	2	4	3	3	2	3	2	3	3	2	3	2	2
20	1	4	2	2	1	2	1	2	2	3	4	2	2	2	2	4	3	2
21	3	3	2	2	4	2	3	2	2	2	3	2	1	4	2	3	2	2
22	3	1	1	3	5	2	3	3	4	4	1	1	2	5	2	1	4	3
23	4	2	2	2	2	3	4	3	1	4	2	2	3	2	3	2	3	2
24	2	3	2	2	1	2	2	2	2	2	4	4	4	1	2	3	2	2
25	4	3	2	3	3	3	4	2	3	2	3	2	1	3	3	3	2	3
26	4	2	4	3	2	2	4	1	2	1	2	4	4	4	2	2	1	3
27	2	1	4	2	3	2	2	1	5	2	1	4	2	3	3	1	2	2
28	3	3	1	4	3	2	3	4	1	2	3	2	2	4	4	3	2	4
29	4	4	4	3	4	4	4	3	4	4	4	2	4	3	4	4	4	4
30	2	2	4	3	3	2	2	3	2	2	2	4	4	3	2	4	2	3
31	2	3	2	2	2	2	2	2	2	3	3	2	2	2	4	4	3	2
32	4	4	2	2	3	2	4	1	4	2	4	2	3	3	2	4	2	2
33	1	2	2	2	2	5	1	2	2	2	3	2	3	2	5	2	2	2
34	2	3	3	3	2	4	2	1	2	4	3	3	2	2	4	3	2	3
35	2	2	1	2	2	3	2	2	2	2	2	1	2	2	3	2	2	2
36	1	1	5	3	3	2	1	1	2	4	4	5	2	3	2	1	4	3
37	2	5	3	3	1	2	2	3	5	4	5	4	4	1	2	5	3	3
38	4	4	3	4	3	4	3	4	4	4	4	3	4	3	4	4	4	4

39	2	2	2	2	2	2	2	4	2	2	2	2	4	2	2	2	2	2
40	3	2	2	2	1	2	3	2	2	4	1	2	1	1	2	2	3	2
41	4	4	4	4	4	3	4	4	4	4	4	4	2	4	3	4	4	4
42	2	5	3	4	3	4	2	1	2	4	5	3	3	3	2	4	2	4
43	3	3	5	2	3	2	3	2	2	1	3	4	4	3	3	3	1	2
44	2	1	4	3	2	2	2	2	3	1	1	4	3	2	2	1	1	3
45	2	2	2	4	2	2	2	4	2	4	2	2	3	2	2	3	4	4
46	2	3	4	3	3	2	2	4	3	4	3	4	5	3	2	3	3	3
47	2	4	4	3	2	2	2	3	2	3	4	5	2	2	2	4	3	3
48	4	2	2	2	3	3	4	4	4	3	4	2	4	3	3	2	3	2
49	4	3	4	3	2	2	4	2	3	4	4	4	4	4	3	4	4	3
50	3	4	4	3	2	3	3	2	1	4	4	4	4	3	3	4	4	3
51	3	3	3	1	3	3	3	2	2	3	3	3	2	3	3	3	3	1
52	2	3	4	3	2	3	2	3	2	4	3	4	3	2	2	3	2	3
53	3	2	3	2	3	3	3	3	3	2	2	3	2	3	3	2	2	2
54	4	5	3	3	4	3	4	4	3	4	5	4	3	2	3	5	2	3
55	2	2	2	4	2	2	2	4	2	4	2	2	3	2	2	3	4	4
56	3	2	2	2	1	2	3	2	2	4	1	2	1	1	2	2	3	2

Anexo 5. Evidencia de similitud digital

EJECUCIÓN PRESUPUESTAL Y GASTO PÚBLICO EN LA MUNICIPALIDAD DISTRITAL DE INDEPENDENCIA, 2022

INFORME DE ORIGINALIDAD



FUENTES PRIMARIAS

1	repositorio.ucv.edu.pe Fuente de Internet	11%
2	repositorio.upci.edu.pe Fuente de Internet	4%
3	Submitted to Universidad Cesar Vallejo Trabajo del estudiante	3%
4	hdl.handle.net Fuente de Internet	3%
5	redi.unjbg.edu.pe Fuente de Internet	1%
6	Submitted to Natonal Institute of Technology Calicut Trabajo del estudiante	1%
7	repositorio.ujcm.edu.pe Fuente de Internet	1%
8	repositorio.une.edu.pe Fuente de Internet	1%

Anexo 6. Autorización de publicación en repositorio



FORMULARIO DE AUTORIZACIÓN PARA LA PUBLICACIÓN DE TRABAJO DE INVESTIGACION O TESIS EN EL REPOSITORIO INSTITUCIONAL UPCI

1.- DATOS DEL AUTOR

Apellidos y Nombres: DIAZ GOMEZ EDWIN ULICES
 DNI: 48874705 Correo electrónico: edwinudg@hotmail.com
 Domicilio: JR. FORTALEZA N° 09 - SAN JUAN BAUDISTA - AYAUCUCHO
 Teléfono fijo: _____ Teléfono celular: 985559246

2.- IDENTIFICACIÓN DEL TRABAJO o TESIS

Facultad/Escuela: FACULTAD DE CIENCIAS EMPRESARIALES Y NEGOCIOS
 Tipo: Trabajo de Investigación Bachiller () Tesis () Trabajo de Suficiencia Profesional ()
 Título del Trabajo de Investigación / Tesis:
EJECUCION PRESUPUESTAL Y GASTO PUBLICO EN LA
MUNICIPALIDAD DISTRITAL DE INDEPENDENCIA, PROVINCIA
DE VILCAS HUAYAN - AYAUCUCHO 2022.

3.- OBTENER:

Bachiller () Título () Mg () Dr () PhD ()

4. AUTORIZACIÓN DE PUBLICACIÓN EN VERSIÓN ELECTRONICA

Por la presente declaro que el (trabajo/tesis) TESIS indicada en el ítem 2 es de mi autoría y exclusiva titularidad, ante tal razón autorizo a la Universidad Peruana Ciencia e Informática para publicar la versión electrónica en su Repositorio Institucional (<http://repositorio.upci.edu.pe>), según lo estipulado en el Decreto Legislativo 822, Ley sobre Derecho de Autor, Art 23 y Art. 33.

Autorizo la publicación (marque con una X):

Sí, autorizo el depósito total.

Sí, autorizo el depósito y solo las partes: _____

No autorizo el depósito.

Como constancia firmo el presente documento
 en la ciudad de Lima, a los 30 días del mes de
OCTUBRE de 2023.

Huella digital

Firma

